大同報

本報創刊西曆一九一三年

發行人 王希哲　編輯人 富彭年　印刷人 賀澤民　社址 新京東六馬路

電話（本日）編輯部四七二四　營業部二〇九六　印刷工場四七二五

報費 一份國幣五分　一個月國幣壹元壹角　外埠郵費在外

廣告價 一行（五號字十二字）一日壹元　特別地位加倍　長期另議

綜合各情事觀察 蔣介石全無誠意

重慶會晤未能如約前往 漢口會議恐亦未必成行

【漢口八日電】第三艦隊司令長官百武中將、豫定五日留重慶二日後、於八日晨五時牛、由該地出發下汀、目前會約定長官遡江於重慶、蔣介石自成都來會見、但至七日午后、蔣介石來到、終未得會見、又有謂蔣擬最後決定對此次對華通告將於十二三日赴漢口、集合汪精衛、黃郛、張學良等開重要會議、綜合各情報觀之、蔣是全無誠意、依然持回避責任之態度、漢口會議亦未必行也、

內蒙德王重要談話 何事現都隱忍

待我民族一經自覺 則成蒙古人之蒙古

【北平快訊】錫林郭勒盟長德王以「亞細亞之蒙古蒙古人之蒙古」之標語、於去年三月七日以決死的努力運合內蒙三盟廿三旗、力迫國民政府貫徹堂堂正正之民族自決要求、成立內蒙自治政府、而獲得蒙古地方自治政務委員會、刻值華北事態迫切、德王忽出現於北平、三日訪問日本駐北平武官高橋少佐、說明內蒙民族之立場、作重要懇談、其結果乃可注目之事、

德王現年三十四歲、身長五尺六寸餘、體重廿五、六貫、眼炯然有光輝、面上時帶笑容、長於馬術、時馳騁於蒙古大平原中、蓋一颯爽英雄姿勢也、觀王回答記者質問之言、蘊積懇誠、露於言表、

問、自治政府樹立已一年餘、其間外蒙時有赤俄之侵略、內則有國民政府之壓迫、內外相迫、內蒙自治有解消之勢之說、其實情如何、

答、內蒙自治解消之說、決無有也、外蒙國境有赤軍集中、屢次越境、但無侵入內蒙之理、內蒙自治固受外力威脅、但民族大業、或無永久被侵略之事、

問、曠觀亞洲大勢、成吉斯汗後裔之蒙古民族、能擔當全東亞之政局乎、

答、我族現在方守蒙古人之蒙古最小抵抗線、以教育普及培養民族自覺以待時機、自治政府成立時亦以蒙古爲絕對條件、如對於蒙古人之牧畜業、漢民族之以開墾作農業侵略、固不可能、而其商業侵略、則甚可懼、我族對此之建設工作、現在都隱忍之、俟全蒙古以蒙古人而行自覺、民族興隆機會到來、則結果可期也、

彼時以國民政府之監視、黨部之KPU及憲兵之同排並座、未便放言、而其決心、固流露於眉宇間、

問、國民政府許內蒙自治爾後有何援助、

答、內蒙以自立更生主義進行、建設教育費用自須增加、此次來平、一半目的即係以等措方法商之於中國、暗中之意即是無欵、武器亦不備、資財復缺乏、故尚不能大成獨立之大業、而不能不低首於蒙古地方自治指導長官之何應欽氏共對滿洲國之存在、則極同情、

問、滿洲國成立後以五族協合之目的由興安、熱河蒙古民族二盟廿六族脫中國羈絆而樂享王道、滿洲國則爲蒙古設專部尊意如何、

答、滿洲國有興安省、亦知有蒙古人生活、惟地名官制不用蒙古文字、則殊不可解、願滿洲國尊重蒙古之名義、

日本國際貿易新政策之一般

＝東京慶應大學講師濱田恒一述＝

在倫敦經濟會議席上、日本代表石井菊次郎會高唱恢復自由貿易之論調、因會議既無結果、其說亦終隨之而同歸湮沒、然即使會議成功、而提倡範圍既狹、自由貿易之說亦未能見用也、

日本雖曾極力主張自由貿易而現在則用限制輸出、及使財政首腦以獨裁課稅之手段而施行其向所主張矛盾之互惠通商政策、當夫自由貿易全盛時期、國際間所簽訂之通商條約咸以『最惠國』原則爲其基礎、此種主張於生產及消耗尚無諸大之懸殊、若在國際資產階級未發生衝突以前、固是稱爲當時國際貿易之適當方策、惟月馳日逝、局勢革新自由貿易主義在國際通商上、將來必失其既在之重要性、而『最惠國』主義在原則上立論其命運殊欠光明、又何況共事變之速、固有出乎意料之外者乎、試取英法國際貿易考之法政府與外國締結之許多條約、均含有最惠國之條文、及見外貨侵凌國內工業應亟加保護、又單獨聲明裁撤該條例而採用比例交換制以杜漏巵、英國亦同、

日本會在倫敦會議席上抗議英方單獨廢棄日印商約中『最惠國』條欵不當、惟英國政府則始終置若罔聞、

△新通商主義

最惠主義之不適用於今日已爲日本所洞悉、而別尋新條以代之、日本批准之日印通商條約會規定棉物比例交換制、即日本購入印度之生棉而照規定數目輸出布疋于印度、此項規定表明相互貿易之存立、然詳察該約顯有對日不利之現象、

自理論上言之相互貿易者協定貿易也、日印條約證實日本貿易政策之重要移轉點、由此引起與他國締結許多契約內含日英日美各項貿易、同時日本創立許多機關、以籌備與他國進行商洽或行已經簽定之規約立見實行矣、協定貿易須統制出口、據商工部之統計、本年六月底以前日本所創立之統制機關、共有七個、

△新計畫

除上述者外、現仍計議創設其他機關以統制出口、政府方面及實業威權者併努力于入口之統制、當內田康哉爲外相時、限制濠洲羊毛輸入向他處購買原料、政府及工界討論達于沸騰、以矯正日濠間素來之片面貿易、日本羊毛等物爲日本原不出產者其統制尙屬輕易、然其他貨品爲日本自能生產者、其統制則甚難能、因國內出產品亦須同樣統制也、

如上所述日本已脫離自由貿易、而步入直接交換式之協定貿易、然此政策是否應合海外貿易全局之需要、仍滋疑問、協定貿易意圖達到出口入口之平衡、是以協定之範圍愈狹、出入口相去之差別愈狹、換言之、協定貿易將引導出超使之漸減、故可推論協定貿易非促進國際貿易平衡之要素也、

日本與他國簽定相互商約、首在防遏其出口之更行跌落此項規定將貶抑日本國際貿易之向上、自係顯明、但在無其他新方式替代協定以前應付將來之必要、日本必更簽訂同樣之契約、日本應盡其能事以避免、日本與烏拉乖及愛沙尼亞所定商約、均含有最惠國字句、即竭力以此爲鵠的者也、

美國不買銀矣

近有重要聲明歟 看漲商家現不安形勢

【倫敦八日電】美國政府、近數週間、未曾在此買銀、其所以繼續如此不買者、或係看透看漲商家存覲、使之增大不安之形勢歟、又據紐約來電、美國銀政策、大受壓迫中國財界之非難、故一部人傳、美政府將發表將來於此銀政策、以和緩對中國之壓迫爲主眼之聲明云、

德立邦交親善 視立陶宛如何

【柏林電】外交政治通訊報論德國與立陶宛之關係云『此邦交、同樣可如對其他國家之和善、但完全繫於立陶宛本身、

論及立陶宛外長羅沙拉帝斯之演說云云、立陶宛政府決定將對德之糾紛、交由國際公判、保障國不應忽視德國之視克拉畢特條約、狀如阻止締成保護德國利益之保障條約之第一障碍物也、

討伐孫匪建樹武動 山田部隊歸還承德

舉行十一烈士慰靈祭

【承德八日電】關於包圍毛山高地攻擊孫匪、盡將匪首孫承勳以下匪賊擊以全滅、在華北檜舞台建樹赫赫武勳、駐承德山田部隊乘電車、經平泉於八日午前十一時堂堂奏凱而歸、屆時於司令部前省〇〇〇部隊長、原口參謀長以下、各幕僚、留守部隊在鄉軍人、國防婦人會外日滿官民多數出迎、於萬歲聲中該隊長直抵離宮之前、當即對所管部隊長報告經過後由司令部赴衛戍病院、慰問部下傷病兵等、於九日對於部隊最初犧牲者（戰死者）稅所少佐以下十一烈士、舉行慰靈祭云、

台北間諜船長 處兩千圓罰欵

【台北七日電】間諜船長已經起訴之荷蘭汽船船長控訴公判、中村檢察官認船長之舉雖爲輕率、但無斷定間諜之確證、因此照船舶法處以最高刑罰之二千圓罰欵照檢事要求判決矣、

英法意三國會議之影響

＝譯自紐約時報＝

斯托利撒一番會議後、雖似尙無何等具體圓滿之結果、或謂德國當局必不禁喜形於色矣、余謂不然、蓋設將三國聯合宣言書及法政府之聲訴文細加研究時、則前之所謂可喜者必將以爲可憂、玆有種種事實可資佐證、而其首要者、厥惟此三國會議對於懲責德國政府之非彼等異口同聲聯成一致並議於共同政策下向前邁進、故於日內瓦會席上、對於法國之提訴悉與詳細之討論者亦即以此稔知、此擧足以證明德國政府對於所謂軍縮等主要問題者是否能履行盟約義務、及忠守國際互不侵犯規約、參加維持歐洲和平等類宣言、全體指摘暴露無遺、更加以法國之所提訴於德國者、乃一特殊具體辦法、聯成三國勢力議決一致、共同猛進用以抵抗一德、殊爲易事、蓋以德國毅然背棄凡爾塞條約非僅擾亂於歐陸和平而已、其不影響於國聯足以使各會員國之威信掃地者幾希、故三國對此意見必取一致、良有以也、況三國會議對於德國之暴亂宣言聲稱決將廢棄凡爾塞條約、所規定各節非常重視、以爲如任德國壹意孤行、則危害國際之他事勢不可行、貿實之所謂某國際盟約者、均將視同廢紙矣、夫如是、以往世界各國間如有一國只知利己而不顧危及他人之國家則又何盟約之可能、又何世界和平之足言也現觀歐洲列强宣言其明瞭之公同目的、即係主張所謂羣策羣力以防異己、與欲維持歐陸和平、必須信賴國聯誓必盡力喚起全體國聯會員國共同努力、以冀收其成效是也、故皆利有斯托利撒會議一擧、以結成三國無敵之聯邦、設德國再欲于犯世界戰禍之大不韙不啻螂臂當車速取滅亡、又何足慮否、則即德國欲與國聯間重歸於好時、必須將列强之所以因彼而釀成紛爭亟待解決之事悉有相當之辦法而後可、不然德國縱欲擅棄其所不悅之條約、不顧聯邦之輿論與威勢、抑何可能也、總之此次所以舉行斯托利撒會議之目的原冀對於德國政策與以嚴厲之對待、並議決共同政策、各遇有必要時、縱須共同施以何等之適當行爲、亦所不辭故德國驟遭三國如是侮辱與有力之制裁、其一切企圖或將終歸泡影、固無足樂也、

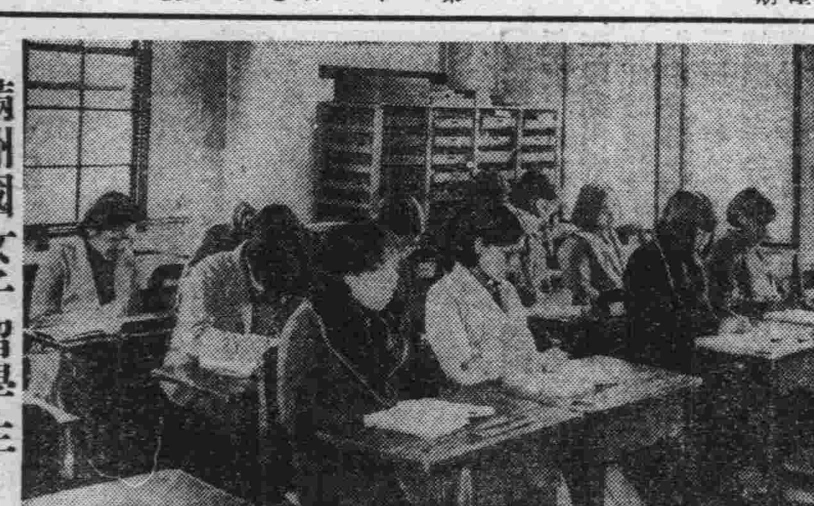

滿洲國女子留學生……【二】

東京日女子大學家政部日本語學習

春秋列國志

畫釋　廖經世書【150】

第三十八回 周襄王避亂居鄭 晉文公守信降原

話說周襄王聞宮人小東之語心頭一時火起、急取床頭寶劍、趨往中宮、來殺太叔、纔行數步、忽然轉念、太叔乃太后所愛、我若殺之、外人不知其罪、必以我爲不孝矣、況太叔武藝高强、倘然不遜、挺戟相持、反爲不美不如暫時隱忍、俟明日詢其實跡、將隗后貶退、諒太叔亦無顏復留、必然出奔外境豈不穩便、嘆了一口氣、擲劍於地、復回寢宮、使隨身內待、打探太叔消息、回報太叔知小東來訴我王、已脫身出宮去矣、襄王曰、宮門出入、如何不稟命於朕、亦朕之疎於防範矣、次早、襄王命拘中宮侍妾審問、初時抵賴、喚出小東面證、遂不能隱、將前後醜情、一一招出、襄王將隗后貶入冷宮、封鎖其門、穴墻以通飲食、太叔帶自知有罪、逃奔翟國去了、惠太后驚成心疾、自此抱病不起、却說穨叔桃子聞隗后被貶、大驚曰、當初請兵伐鄭、是我二人、請婚隗氏、又是我二人、今忽然被斥、翟君必然見怪、太叔今出奔在翟、定有一番假話哄動翟君、倘然翟兵到來問罪、我等何以自解、即日乘輕車疾馳趕上太叔、做一路商量、若見翟君、須是如此如此、不一日行到翟國、太叔停驂於郊外、穨叔桃子先入城見了翟君、告訴道、當初我等原爲太叔請婚、周王聞知美色乃自取之、立爲正宮、只爲往太后處問安、與太叔相遇、偶然太叔敘起前因說話良久、被宮人言語誣謗、周王輕信、不念貴國伐鄭之勞、遂將王后貶入冷宮、太叔遂出境外、忘親背德、無義無恩、乞假一旅之師、殺入王城、扶立太叔爲王、救出王后、仍爲國母、誠貴國之義舉也、翟君信其言、問太叔何在、穨叔桃子曰、現在郊外候命、翟君遂迎太叔入城、太叔請以甥舅之禮相見、翟君大喜、遂撥步騎五千、使大將赤丁同穨叔桃子奉太叔以伐周、周襄王聞翟兵臨境、遣大夫譚伯爲使、至翟軍中、諭以太叔內亂之罪、赤丁殺之、驅兵直逼王城之下、襄王大怒、乃拜卿士原伯貫爲將、毛衛副之、率車三百乘、出城禦敵、伯貫知翟兵勇猛、將輶車聯絡爲營、如堅城一般、赤丁冲突數次、俱不能入、連日搦戰、亦不出應、赤丁憤甚、乃定下計策、於翠雲山搭起高臺、上建天子旌旗、使軍士假扮太叔、在臺上飲宴歌舞爲樂、却教穨叔桃子各領一千騎兵、伏於山之左右、只等周兵到時、臺上放砲爲號、一齊攢殺將來、又教親兒赤風子引騎兵五百、直逼其營辱罵、以激其怒、若彼開營出戰、佯輸詐敗、引他走翠雲山一路便算功勞、赤丁與太叔引大隊在後准備接應、分撥停當、却說赤風子引五百騎兵搦戰、原伯貫登壘欺其寡少、便欲出戰、毛衛諫曰、翟人譎詐多端、只宜持重、俟其懈怠、方可擊也、挨至午牌時分、翟軍皆下馬坐地、口中大罵周王無道之君、用這般無能之將、降又不降、戰又不戰、待要何如、亦有臥地而罵者、原伯貫忍耐不住、喝教開營、門開處、湧出車乘百餘、車上立著一員大將、金盔繡襖、手執大桿刀、乃原伯貫也、赤風子忙叫孩兒們快上馬、自挺鐵搠來迎戰不上十合、撥馬望西而走、軍士多有上馬不及者、周軍亂搶馬匹、全無行列、赤風子回馬又戰數合、漸漸引至翠雲山相近、赤風子委棄馬匹、器械殆盡、引數騎奔山後去了原伯貫抬頭一望、見山上飛龍赤旗飄颺繡傘之下、蓋著太叔、大吹大擂飲酒、原伯貫曰、此賊命合盡於吾手、乃揀平坦處驅車欲上、山上擂木砲石打將下來、原伯正沒計較、忽聞山坳中連珠砲響、左有穨叔、右有桃子、兩路鐵騎、如狂風驟雨、圍裹將來、原伯心知中計、急教回車、來路上已被翟軍砍下亂木縱橫道路、車不能行原伯喝令步卒開路、軍士都心慌膽落、不戰而潰、原伯無計可施、卸下繡袍、欲雜於衆中逃命、有小軍叫曰、將軍到這裏來、穨叔聽得叫聲、疑爲原伯、指揮翟騎追之、擒獲二十餘人、原伯卑在其內、比及赤丁大軍到時已大獲全勝、車馬器械、悉爲所俘、

本日一大張

第六回壽（大）搖彩票發售

◇發行總額　國幣五萬圓

◇票面金額　國幣一張五圓（一聯國幣壹圓）

◇中彩箇數　出賽馬每匹一箇

◇抽籤場所　奉天國立賽馬場

◇抽籤日時　康德二年春季第二次第八日（六月二十三日 但有日期之變更）第十二競賽

代售所

新京商埠地三馬路東玉公司（三泰號）　王振濤
奉天大西關啓宇里（森洋行）　夏殿容
奉天商埠地一緯路十一緯路八十三號　程俊鵬
哈爾濱市中央大街一四八　松浦洋行　中田武夫
安東縣金湯街　寶泉公司　唐傳恩
安東縣電報局街門牌九四號　永鮮登金店　朱雨田
撫順縣千金寨中興街一二八　石原洋行　石原啓利
營口市永世街門牌六號　興茂綢緞房　王晉臣
吉林省城北大街南頭路西　聚合會　單殿臣
鐵嶺城西關廣裕街　天德公司　段廣茂
齊々哈爾中區南大街八七號　龍江印刷局　盛秀璋

滿洲帝國馬政局

緊急啓事

啓者本支部查前所發各縣分部及各職員等囑託書屢有技生僞造冒充本支部之職員者甚多並在各地詐騙殊害有會務之名譽故今特另行現定由昭和十年五月二十日以前所發之各囑託書完全作爲無効另行頒發以整會務特此週知

奉天市商埠地一經路六緯路
帝國公民教育協會滿洲總支部
總支部長　澤本孟虎

本報新京總支社啓事

本總支社特聘姜信淵先生爲經理專司一切社務特此公佈以便週知

海倫孫局長破案神速

本城興合衛財東孫秀峯家五月十六日晚八時進去步匪三名搶去金首飾皮衣等財物若干警務局長孫克禮指導官等聞報立即密佈警網嚴厲搜查並帶保安股長王英俊司法股長馮鴻貴南門所長關星一於十時在東南隅拏獲藏永貴一名因形色可欵帶到孫家指認並訊出夥同王鳳章王林三人强搶不諱局長股長城區楊署長等又將王鳳章拏獲當由匪身搜出金鐲二付國現洋三十元諭令到局承領逃匪王林仍在查緝中於二小時期間即能賍匪俱獲孫局長破案可謂神速特登報端藉資頌揚

海倫縣公民等敬頌

主治

○偏正頭痛○頭重神昏
○頭目朦朧○腦筋疲勞
○精神鬱悒○面神經痛
○宿酒惡醉○暈船暈車

帽子 商標

腦欣

醫學博士森田資孝先生推贊頭痛聖藥

腦欣如遇頭腦疼痛非常難忍時、頭目眩暈神智昏迷時、或讀書過度精神疲倦時及惡醉宿酒未醒時、倘速服腦欣可立見奇功、其効若響、服後三分鐘、頓覺頭目快爽神智清新、苦痛盡忘、有如夜月秋遊、能有心曠神怡之妙、此偉積確爲本劑獨具之特長、且雖連續服用、對於腦神經或心臟胃腸等、決無副作用、亦無影響、

□腦欣　除粉末藥外尚有錠藥、一並發售、可隨意購用

□近坊間有牟利之徒、僞冒本劑騙人、幸希注意帽子牌商標、庶不致悞、

□各地有名藥房均有代售

大日本名古屋市京町 荒川長太郎合名會社謹製

滿洲國總批發 新京永樂町三 新京藥品株式會社

定價 二十錢 三十錢 五十錢 一圓

拜耳 拜耳大藥廠

克利西佛

咳嗽一症非僅令人困苦難受實有致成流行感冒及肺炎等症之危險克利西佛爲治咳唯一良藥功能化痰爲水立止咳嗽且滋味甘芳人人可服

華北事態緊迫如矢在弦
駐華日軍發出最後通牒
河北省全部作爲非武裝地帶
藍衣社反日團體須全行解散
限本月十日爲回答期

【東京八日電】七日由現地軍部對何應欽附以限期之通告、剋正嚴重監視中國側之態度、日本所要求河北省全地域之非武裝、及維持治安之確保、中國側如不表示在限期內實行之誠意、則不得已即出以斷乎自主的解決手段、陸軍中央部、堅持如此强硬態度、且顧慮中國側與日本平和解決手段相背而始終無誠意行爲、故又派中央部之支那通之權威者喜多大佐於七日夜急赴天津、梅津、酒林、高橋儀我等現地首腦部作重要協議、就現地第二段實際的手段、作最終的決定、萬一危急之際、則應與十一日頃到天津之交替部隊應行更替離津之部隊、於必要期間而滯留之、用作準備云、

最後通牒內容

【北平八日電】日陸軍當局七日根據中央訓令發出通牒以六月十日爲回答期限聞要求內容爲

一、河北省全領域、非武裝化
一、藍衣社及其他排日團體之解散

又新京某方所得消息謂五月廿九日、日本在中國之駐屯軍向中國側發出之最後通牒內容爲

一、于學忠下野、退出華北河北省政府移轉保定
二、中央軍須撤退黃河以南
三、更迭天津市長張廷諤及同公安局長韓某、將憲兵第三團長蔣孝先、及軍事分會政治訓練處長曾擴情免職
四、省市黨部並軍事分會政治訓練處之封鎖、各種反日滿團體之全部的解散
五、親日新聞社長暗殺犯人之逮捕嚴罰、並被害者損害賠償、
六、各學校排日教育徹底的取締、並排日滿書籍之廢棄

由以上條項觀之爲對此等條項、不誠意履行時、則是破壞停戰協定、日本側將使關內作戰時事態還元也、」

中國不誠意反徒事遷延
有斷然膺懲之必要
不得已即取有效適切手段
＝天津日武官會議之結果＝

【天津八日電】七日華北駐屯司令部所開天津武官會議結果、謂中國側對日本側要求不披瀝何等誠意、徒事遷延策、而圖增進黑暗政治、並有對日備戰說、此時有斷然膺懲之必要、結論已見一致、八日午後三時五十五分列車、磯谷少將、酒井參謀長、大木參謀、大平南京武官、均赴北平、

九日早會見何應欽表示日本最後的意思、即在定期限內、不實行日本側之警告、時日本不得已、即取有效適切手段、其責任全在中國、

期限或在本月中旬也、

中國側最好能本照
親日聲明實行
赴津途中土肥原少將語

【大連八日電】華北情勢逼迫之際、奉天特務機關長土肥原少將、爲傳達關東軍意向於華北駐屯軍赴津、於八日午後六時半車抵大連、投宿遼東旅館、少將謂

中國政府會發表對日親善聲明、而一面使孫永勤擾亂熱河、復暗殺親日新聞社長、而行其二重外交政策、若中國有誠意、則不待天津軍之要求應行改革關東軍雖同意天津軍之要求、而尙未得有中國之回答、中國之二重外交、不止華北、乃中國全體之問題、我之打倒蔣政權等、近無問題、但望中國取府照親日聲明行之、天津軍雖有期限的要求、而內容不明、要求中、並無非武裝地帶之擴充等、但望守停戰協定、議定書及對日親善聲明也、如反乎此而事反抗、則我之敵也、不行其二重生活則日本固無惡意、亂華北平和之秘密結社及惡軍隊、應行除去、余即以此意味赴北平、外國固亦注目此次問題、要在中國對此次要求有誠意之諒解、所屬目者爲對日聲明之經濟提携也、如中國始終守其二重生活、則我輩之敵也、應有斷乎之處置天津如何尙不知亦無何等會議之豫定、

少將定於十日晚四時乘長平丸赴津、

拉法爾
新內閣已成立

【巴黎八日電】拉法爾新內閣已漸成立由拉法爾氏兼任外相、財相已選定佛爾丹內閣之列尼耶內相尤任云、

【巴黎六日電】承任組閣之皮耶特里海相、因未得社會黨之確實援助、已打消組閣之意、故盧布蘭大總統又復懇請拉法爾外相、而拉法爾外相已奮然捲土重來着手組閣工作云、

天津佈滿憲兵檢査行人
中國對日備戰
蔣令準備防空設施

【天津八日電】中國對於日本要求條項、依然無誠意表示且有急於對日備戰之模樣、據此間所得情報蔣介石已令杭州航空廠製造爆彈、並準備防空設施、天津中國市街有北平憲兵第三團多數便衣憲兵檢査行人、力防反蔣運動、無異下戒嚴令、一般市民、均現恐慌狀態、期貨交易已中止、多往租界避難云

滿蘇電話電信聯絡會議
十日在哈開會
兩國側均決定代表

按照北鐵讓渡協定第十三條滿蘇間鐵道並電信電話連絡之滿蘇交涉、應於六月十日午前十時在哈爾濱外交部北滿特派員公署開始、其兩國代表如左、

▲我國側代表
鐵道關係外交部北滿特派員　施履本
同　交通部路政司長　森田成之
電信電話關係外交部北滿特派員　施履本
同　交通部郵務司長　藤原保明

▲蘇聯側代表
鐵道關係駐哈總領事　史勞斯基
同　烏鐵代表　巴布夫
電信電話關係駐哈總領事　史勞斯基

日方要求決非無禮
華方如果誠意
事態即可容易解決
＝喜多大佐赴華談＝

【横濱八日電】參謀本部之中國課長喜多大佐、爲實際的視察現地情勢、以傳達軍中央部意旨、決携重要使命、急赴華北、乃搭七日午后十一點東京發之列車、一路逕往天津、據該大佐在車中談云、

陸軍今後態度、六日已有重要訓令達到、故無須余携新訓令而往、從來雖接由現地種種報告、但僅係情報有不充分之處、致一切情況不克判明、故爲對在外官憲傳達中央部意旨、並確認實情復與在外官憲作充分協議、余始前往、因此關東軍方面或亦派遣何人、在現地與磯谷少將、及駐屯軍首腦部其他部官、會見一堂、進行協議此爲任務之一也、軍部對華方限期作最後的要求事、雖係事實、但如何結果殊不能言、余預至十一日諒可抵津此次問題、展至如何地步、悉視對方之措置如何、故我方之要求、決非無理的、對方如出誠意、此爲簡而易爲之問題也、中國今後如仍繼續對日二重政策、則我軍爲自衛上必斷乎執行獨自最後的手段、或惹起事態亦未可知、現在不能言明、且華方至今雖提出似有種種解決策、但均係擬敷衍表面、並未根本涉及我軍要求云云、

華北戰禍勢將難免
指摘中國側無誠意
關東軍部決定最後手段
在華武官澈夜協議

日本軍部當局要求條項、中國並無以誠意作全面的實行之意關東軍決定訴諸最後手段、七日午前八時在軍司令部會議室、由西尾參謀長、土肥原少將、下村大佐及各課幕僚集合屛退左右、在嚴戒中開軍大參謀會議、決定行動方針、內容極密、確聞拋棄對中國實行日本要求之監視態度、而指定實行日期華北地方之重罹戰禍、已屬難免之事實云、

【上海七日電】日本軍當局決心以實力解決華北問題、對國府、將提出最後通告、六日會行指摘中國之依然無誠意、駐南京雨宮武官、接奉重大訓令、謂日本除依實力解決事態外、別無他法云云、雨宮武官乃於六日午后赴外交部訪問唐有壬氏、言明國民政府對華北問題無誠意可言、並根據陸軍當局本日對在外官憲之重要訓令、說明日本軍之斷乎態度、上海南京兩駐在武官室均異常緊張、終夜協議云、

日本陸軍中央方面
期待中國誠意回答

【東京八日電】關於傳說附以期限之對中國通告、陸軍中央部當局有如左之意向、附以期限之通告、內容如何不能作具體說明、大體或係前此在外軍部提出警告之總括、中央部並未一一明示、以何等具體事項只指摘大綱而訓令再發通告期限中央亦無何等明確指示、陸軍中央部尙未接現地何等報告、八日晚或九日早或有報告來、陸軍方面甚望中國有誠意之回答也、

滿蒙會議
兩方意見懸殊

【滿洲里八日電】滿洲里會議、以滿蒙兩代表部、討論範圍見解之懸隔、曾休會數日現在只待外蒙政府、承認擴大該代表部之權限、滿洲國以滿洲里會議、主張若不樹立兩國具體親善方策則國境紛爭、終難解決、外蒙政府則固執若不先掃除國境紛爭則不能談到其他懸案兩國之歸着目標相同而初發點相反、如外蒙古側能由大處看、而接近滿洲國主張、則滿洲里會議可望進展云、

時事解說
滿洲里會議之經過　（唐新我）

滿洲里會議、實際的內容就是滿洲國和外蒙古政府的會議、因爲甚麼要有這一個會議呢、現在先說一說原因在以前有一次報上登載外蒙古兵私自佔據了哈爾哈廟、按着國境界線來講、哈爾哈廟當然是我們滿洲國境內的領土、所以不能容許他們這種行動、以後經我們軍隊把外蒙兵驅逐出境、實行收回了哈爾哈廟、這件事想來是大家都知道的吧、收回以後我們並未再有甚麼軍事行動、即時向外蒙政府用公文書通知、第一闡明我們實行自衛的權能和意旨、並沒有其他的野心、第二希望和外蒙開個會議、聲定彼此境界免得再發生誤會和糾紛、經過很多時間的醞釀、彼此間才同意開一個會議、最初我方主張在新京開會議、外蒙主張在莫斯科開會議、最後決定一個辦法、就是在滿洲里開會議、所以叫作滿洲里會議、在五月三十一日那一天、我國代表凌陞、烏爾金神吉、齋藤、四名、外蒙代表、桑包、丹巴、奪庫松、三名、另有兩方面隨員、都到達滿洲里、六月一日即已舉行正式第一次之會議、彼此互相申述願望和平的意思現在正在會議進行之中、還沒有甚麼結果、關於會議的事項大約准得會議完畢、當局發表以後、才會知道、所以不便說甚麼、這就是以前的經過現在在說上一點對於此次會議的感想、

外蒙以前因爲中國軍閥對於他們很狡猾很暴虐、所以他們對於中國很懷疑的、但是自從滿洲國成立、舊軍閥勢力竟完全消滅、滿洲國所抱定的宗旨、是東亞和平與萬邦協和、就是與我們合作的友邦日本、也是這樣、對於隣近的各國、並沒有什麼野心、完全是愛好和平的理想、觀於北滿鐵路的收買犧牲許多金錢、爲的是甚麼就是避免冲突、敦睦邦交、再有哈爾哈廟事件、僅僅的把哈爾哈廟收回就立時停止軍事行動、並沒有另外進取一步、足見我們光明正大的心理、第二現在東亞的國家應當要了解東亞人維持東亞和平的大理想、凡是我們黃色的民族、更要合衷共濟、不要自相猜忌、因爲完成大亞細亞和平、乃是東亞人萬年存榮大計、所以不要因爲狹小觀念、而昧却這大的理想總而言之、滿洲里的會議、現在雖然還未完畢、說不到結果如何、但是只要彼此互相尊重和平、而能以亞細亞協和的大理想爲出發點、那們當然可以樂觀的了（七日投送原稿）

蘇兵在東部國境
不法越境
最近屢出不窮

久未釁事之東部國境方面、最近又迭有蘇聯兵之不法越境事件、頗使當局感覺苦惱即上月二十二日午後二時許、曾有武裝蘇聯兵約四十名、結隊於東寧東方五十基羅附近、渡大烏蛇溝、不法越入滿洲國領內、採伐要塞前方之柳、爲射具之淸掃而去、又二十四日午後三時半許、於東寧北方二基羅園山子、曾有六名之騎馬蘇聯兵出現、內有四名下馬渡大烏蛇溝、侵入滿洲國領內、並以小槍威嚇撈魚中之滿人漁夫、掠奪小舟而去云、

任謝介石爲大使
日本側已同意
廣田外相訓電南大使

【東京八日電】對於謝介石來任滿洲國第一任大使之回答書、八日手續已齊備、廣田外相即日電訓南大使、向滿洲國政府答復同意於謝介石之任命、第一任駐日大使謝介石之回答書、八日午後、由廣田外相送到南大使處、十日午前可達到政府、

貫澈健全財政主義
編製豫算方針決定
二年度豫算九千九百五十萬

康德二年度（自七月至十二月）豫算、鑑於國內實情、與世界的通貨動搖現狀、力圖國際收支之均衡、避免對於金融經濟之壓迫、依然繼續健全財政之方針、於一般會計上、除屬於既定計劃之五百萬圓外不再借欵、而新規事業、以自然增收八三八萬圓前年剩餘金五〇〇萬圓及由既定經費節約而來之財源充之、大體依左開編製之

一、官衙新設擴張、但極力避免增加人員而注力於事業、
一、注力於對地方人民直接且實質的惹起効果之施設
一、文化之向上、雖亦不可忽略、但首先注力於確立國防及治安等焦急之基礎事業、
一、因將來治外法權撤廢後須廣行施設、並繼續事務爲此必要財源充分注意、

再主計處第一次査定新規要求總額一億圓、對之可容納者爲約二、九〇〇萬圓、二年度總豫算額概算歲入歲出九、九五〇萬圓比上年度總豫算之半額增加五二〇萬圓、

駐日英國大使克萊武
注意華北事件
訪重光次官探詢一切
列國亦贊成日本之警告

【東京八日電】駐日英國大使克萊武氏於八日午前十一時半訪問外務省會見重光次官聽由該次官說明華北問題並悉談種種而辭去、

【天津八日電】時局逼迫、外人記者、亦陸續往司令部探詢日本軍之意向、只英國一時神經過敏、他國則均默視認識此次要求條項與廿一條全然不同、寧有贊成日本警告之模樣云、

包爾溫內閣名單
麥克唐納氏任樞相

【倫敦七日電】包爾溫內閣名單七日夜已公表、其主要角色如左、

首相　包爾溫（前樞相）
樞相　麥克唐納（前首相）國民勞働黨
財相　張伯倫（連任、保守黨）
內相　約翰、西門（前外相國民自由黨）
大法官　海爾霞姆卿（前陸相保守黨）
陸相　哈利法克斯霍阿（前印度事務相保守黨）
自治領相　吉姆斯、拖馬斯（連任國民勞働黨）
植民相　馬爾潤姆、麥克唐納（前自治領省政務次官、國民勞働黨）
空相　麥利夫、康里夫利斯他（前植民相、保守黨）
商相　倭爾他、郎西曼（連任、自由黨）
海相　孟塞爾（連任、保守黨）
國璽尙書　倫敦迭里卿（前航空相、保守黨）
無任所相　安特尼、艾頓
印度事務大臣　載他倫多公（保守黨）

任免及指叙

六月八日公佈

△文教部秘書官葉戎著調任文教部理事官著叙薦任四等此狀
△本溪縣參事官石川博見著調任實業部技佐著叙薦任五等此狀
△任陳洪福爲臨時產業調査局技士著叙委任四等此狀

各地商況

六月八日

金銀

中銀收買
產金價格（一瓦）　三圓四五
倫敦銀塊　三二片一六分二
同遠卯　三二片一六分一五
紐約銀塊　七二仙四分一
孟買銀塊　七三留比八分五
加奈陀銀塊　七二仙六分五
倫敦金塊　七磅一志九片二分二
紐約標金　三五弗〇〇仙
上海標金　七六六元二〇
新京足金每兩　一二〇圓〇〇
新京紋銀每兩　二圓四〇

匯兌

滿洲中央銀行總行行市
金票（每百元）　一〇四圓〇〇
鈔票　同　八三圓〇〇
滙紐約　同　二九弗四分三
滙倫敦（每元）　一志二片一六分九
滙上海（每百元）　八一圓〇〇
滙天津　同　八一圓〇〇
美法滙兌　六仙六三片〇分〇
英美滙兌　四弗九三仙四分三
美日滙兌　二九弗〇三仙
中美滙兌　四〇弗八七仙

	賣	買
上海英滙	一志七片一六分五	一志八片〇分〇
上海美滙	四〇弗八分七	四一弗〇分〇
上海東滙	一四〇元七五	一四一元二五
神戶美滙	二八弗八分七	二九弗〇分〇
神戶英滙	一志二片三分三	一志二片三分五

大連滙上海　一一一元五〇
大連滙煙臺　一一二元〇〇

錢鈔

城內現行
國幣每元合金票　一元〇四分
國幣每元合鈔票　八毛二二
現洋每元合國幣　一元
金票每元合國幣　九毛六一
鈔票每元合國幣　一元二一六
鈔票每元合金票　一元二六二
金票每元合官帖　四百八十吊
鈔票每元合官帖　六百〇八吊

▲大連▼
●金票對鈔票
本日午前：開行 一三六、三〇　大價 一三六、五〇　小價 一三五、九〇　下市 一三六、三〇　安數 一四八萬元
六月十三日 本日午後：開行 一三六、三〇　大價 一三六、三〇　小價 一三五、八〇　下市 一三六、三〇　安數 九三萬元
同 現行 一二六、一五

▲奉天▼
●國幣對金票
本日午前：開行 九五、九〇　大價 九六、三〇　小價 九五、八〇　下市 九六、三〇　安數 九九萬元
六月十三日 本日午後：開行 九六、三〇　大價 九六、三五　小價 九六、三五　下市 九六、三〇　安數 五五萬元
同 現行 一〇三、八〇
●國幣對鈔票
本日午前：開行 一三一、三〇　大價 一三一、三〇　小價 一三一、三〇　下市 一三一、三〇　安數 一萬元
六月十三日 本日午後：開行 未……　大價 ……　小價 ……　下市 ……　安數 ……
同 現行 一二一、五〇

●金融市場現行
●鈔票對國幣
本日午前：開行 八二、三〇　大價 八二、三〇　小價 八二、一〇　下市 八二、二五　安數 五萬九千
本日午後：開行 八二、三〇　大價 八二、四〇　小價 八二、一八　下市 八二、四〇　安數 二萬三千

●頭道溝取引所
●金票對鈔票
本日午前：開行 一三六、五〇　大價 一三六、五五　小價 一三六、〇〇　下市 一三六、一〇　安數 七萬元
六月十三日 本日午後：開行 一三六、〇〇　大價 一三六、一〇　小價 一三六、〇〇　下市 一三六、一〇　安數 二萬一千
●鈔票對國幣
本日午前：開行 一三六、五〇　大價 一三六、五〇　小價 一三六、五〇　下市 一三六、五〇　安數 一千元
六月十三日 本日午後：開行 一三六、一〇　大價 一三六、一〇　小價 一三六、一〇　下市 一三六、一〇　安數 五千元

▲安東▼
●國幣對金票
本日午前：開行 八二、一六　大價 八二、一六　小價 八二、一六　下市 八二、一六　安數 二萬五千
六月十三日 本日午後：開行 八二、一四　大價 八二、一四　小價 八二、一四　下市 八二、一四　安數 一萬元

▲哈爾濱▼
●國幣對金票
本日午前：開行 一〇四、一〇　大價 一〇四、一〇　小價 一〇四、〇〇　下市 一〇四、〇〇　安數 九萬八千
六月十三日 本日午後：開行 一〇三、九〇　大價 ……　小價 ……　下市 ……　安數 ……
同 現行 一〇四、〇〇

▲大連▼
●鈔票對銀大洋 現行 一二七、五〇

商品

●印度棉花
邊羅吉印　二二七留比
卜高魯印　一四一留比
沃謀拉印　二〇五留比

▲大連▼
●豆餅（一塊鈔票價）
現行 ……　六月卯 一、四七〇　七月卯 一、四〇〇　八月卯 ……　九月卯 ……　十月卯 ……
●豆油（一箱鈔票價）
現行 一二、九〇　六月卯 ……　七月卯 一二、九〇　八月卯 ……　九月卯 ……　十月卯 ……

米糧

▲新京▼
●大豆　定期混合百斤價
六月卯 三、七五　七月卯 三、七九　八月卯 三、八三
●高粱
六月卯 三、〇九　七月卯 ……　八月卯 ……
●城內米糧現行
紅糧 一元六八　籼米 二元三角　小米 三元二角　粳米 三元三角　吉豆 一元六角　小豆 一元八角　稻米 四元六角　元豆 一元七角

▲大連▼
●大豆（百斤鈔票價）
帶皮 四、三九　六月卯 四、三八　七月卯 四、四五　八月卯 四、五〇　九月卯 四、五〇　十月卯 四、三一
●高粱（百斤鈔票價）
現行 ……　六月卯 ……　七月卯 三、八八　八月卯 三、八四　九月卯 三、六四　十月卯 三、三一

▲哈爾濱▼
●大豆（一布特國幣價）
六月卯 九、二〇〇　七月卯 九、三二五　八月卯 九、四五五
●小麥（一布特國幣價）
六月卯 三、一〇〇　七月卯 三、二二五　八月卯 三、五五〇

防護陣容整備極爲完善 部分演習已完全竣事

統監幕僚向各地區分團視察 鼓勵各團員勇往邁進

防空週第三日

防空演習、迫於明後日實施、九日乃防空週間第三日、爲非常時之氣象、濃厚緊張、更加一層也、既經各部分連日演習、豫期以上之好成績內、於八日業經完畢、本日佐野統監、帶同各幕僚、自聯合防護團本部、始向兩地區各分團視察、戰塵前國都防護陣之實際檢討、併擬鼓吹團員勇往邁進、於午後四時舉行新京聯合防護團旗授與式、繼續引飲全員參加防護團大宣傳、行進市中、表示威武、明十日以飛行隊爲中心、見學演習、堂堂行列、於十一日綜合入演習段落云列云、

大同廣場豫行演習 防空成績頗爲良好

南軍司令官張總理大臣實地觀察

國都防空演習中、最重要之點、爲爆擊大同廣場之演習、當日有南關東軍司令官、張國務總理大臣、滿日要人、在外交部樓上觀察、關係者爲期演習萬全起見、八日午前十一時、實施豫行演習、成績確甚良好、右演習爲、國都建設局之建築物、白晝受敵機爆擊起火、城內消防隊及大緯路防護團演習救火、及救助工作、第二次敵機又來襲擊、撒布毒瓦斯、更大膽爆擊大同廣場水道爲之破壞、附近一帶路於混亂狀態、決死的工作班及救助、演習修理水道班、救護避難民、誘導於外交部地下室、民衆受毒之大難、完全救出、順序演完、成績確甚良好、

國務院總務廳 編防護團 松木氏任團長

國務院總務廳鑑於防空之重要、是以該廳編成防護團、業於七日成立、其幹部人員已決定如下、

團長　松木　秘書處長
副團長　小胎　事務官
警護班長　清水　屬官
警報班長　看橋　屬官
防火班長　永田　屬官
防毒班長　內藤　屬官
救護班長　武田　屬官
避難所管理班長　三谷　屬官

全體團員參加 行團旗授與式

新京聯合防護團之團旗授與氏、於九日在西公園舉行、當日各分團、及本部系、至午後三時、齊集於西公園運動場、午後四時舉行國旗授與式、授與式畢、聯合本部附屬地區本部、各分團、特別市地區本部各分團、全體團員三千餘名、以新制團服式嚴肅順序出發運動場、豫經商業學校前、西廣場火定車站、中央通、至大同廣場解散云、

新京市區防護團 舉行救護豫行演習

昨日午後一時在新京公園內

新京市區防護團本部、茲定於八日午後一時、假城內東五馬路新京公園舉行救護班豫行演習、歡迎一般市民之參觀、以期實行演習、救護工作之週密云、

＝防空週間防護演習＝　上、毒瓦斯之救護演習、中左、在文教部附近之毒瓦斯演習、中右爲消防救護演習、下、國都建設局防護團成立

警報防護燈火管制等 市民均應明瞭 以期演習上之完善

新京特別市區防護團本部、自成立以來、爲使一般市民徹底了解防空之重要、增加市民防空知識、官民宜緊密連絡實行、俾資防空事宜之完善、是以該團用種種標語竭力盡宣傳之能事、今將該團之宣傳標語、並我市民應注意事項分誌如次、

△宣傳標語

「防空是市民的護符」
「必須大家共同負責」
「防空須日滿共同努力」
「日滿一心協力防空」
「勿畏勿避齊力防護」

△警報事項

甲、空襲警報

A、敵機襲來時、繼續鳴汽笛兩分鐘、同時電燈着滅三次、滅燈時間爲二秒、着燈則爲三秒、此外並有無線放送「空襲」

B、敵機逃避警報、則汽笛共鳴十次、每鳴隔六秒鳴三秒、電燈則照常無着滅、同時並用無線電放送「空襲解除」

C、市民注意事項、
一、須安靜萬勿吵鬧、
二、注意警報、
三、勿貯立街頭、
四、大家均於街傍壕溝並窪地以避炸彈、
五、均須注意毒瓦斯、
六、大家勿聚集於一處、
七、不得離玻璃窗太近、
八、小心火警、

乙、防護警報

A、火災警報、遇有炸彈燒夷彈落下而發生火災時、警報與常時同、

B、遇有落下瓦斯及由飛機撒瓦斯、則在該地以敵大鼓、梆子及空洋鐵桶、

C、市民注意事項、
一、大家勿在街上行走、勿阻礙防護團員之舉動、
二、瓦斯彈落下時應向逆風之處躲避之、或入於避難所防毒室內、
三、遇有催涙瓦斯須入於防毒室躲避之、
四、眼中如有眼涙應以水洗去不可擦抹、

△燈火管制

一、燈火管制之目的、係使敵機難於發現國都、並可減少空襲之危害、
二、管制非滅燈之意、係有減燈、遮蔽、隱蔽、限制等四種方法、
三、管制非僅由電燈廠行之凡一般市民均須行之、
四、燈火管制中市民注意之處、
A、小心起火、
B、防範交通擊禍、
C、要預備「預備燈」

△燈火管制實行方法

一、凡居室外面之電燈除院內燈、國都方面之殘餘燈、行以遮蔽外、餘均消滅之、
二、一般居民之室內電燈則均應遮蔽之、

對於上述之燈火管制當綜合演習開始以後、在正式演習時、實行警戒管制、又關於上述之燈火管制方法中之四種方法、玆再分別說明如下、
一、消燈即爲關閉電燈、
二、遮蔽將燈火用不透明布遮蔽之、
三、隱蔽、係用窗簾遮蔽燈光、屋內燈光、不可射於屋外、
四、制限、係減燈光數目或減低光力、

新京市區防護團 警防會議

新京市區防護團本部、爲期實行防空大演習時警備上之安全週密、故於八日午前十時、在新京市署內會議室、招集各分團警備人員、開催警防會議云、

當防空演習時 飛行場附近設標示燈

當此防空演習之時、在飛行場附近、障礙物標示燈（紅燈）共爲四十五處如下、
一、此飛行場格納庫附近（兵營周圍）八個、
二、南飛行場格納庫附近十三個、
三、飛行場東側鐵道材料場九個、
四、新京驛西側送電柱十個、
五、新京警備隊炊事場煙突一個、
六、常盤町滿鐵社宅浴場煙突一個、
七、寬城子無線電電柱三個

敵軍自空擲炸彈 忽起大火！ 實施結團大演習

八日結團式終了、國都建設局編演特殊防護團員、屆時先歸事務室休息旋經十時半突來音響大作、乃敵機來襲團員一同室外跑出即爲雪片飛來之情報到達、

第一情報 今據新京聯合團本部得到情報八日午前七時有敵爆擊機十架、發見於海倫上空續行南下、

第二情報 本朝未明、數機編成敵之重爆擊機、吉林附近爆擊、因受我防空團之攻擊、有向北方退却之勢、

第三情報 午前九時十分十架敵機、編成敵輕爆機哈市附近通過南進、

第四情報 午前九時四十分、敵輕爆機伯都納附近通過

俄時、敵機飛至該局在廳舍西門擲下瓦斯彈、廳舍被噴煙包圍、有中毒患者、其他該負帶著防毒口罩、消毒班用石炭消毒、開始作業、以後廳上爆彈落下、廳舍起火、國都建設局、一時火災、該局一時變成瓦斯修羅世界、一方實業部前待機中大經路警察消防隊、急來救援、廳舍抬出負傷人員、運往廣場、財政部總務司長夫人、以下婦人會員、急行看護、消防隊員、身冒瓦斯煙火、勇敢消防、室內打字生女事務員、因瓦斯襲來、涙流不止、沿廣場之角、不意瓦斯放下、看眞劍演習、漸起廳舍之火災、此次大同廣場爆彈落下、破壞水道管三所、發見噴水、工作班以大板車分載三大水管運來、完成其工作云、

年約一萬頓馬糞 年底擬行競賣 新京衛生隊之計劃

首都新京民衆的唯一交通利器乘用馬車現在約三千輛、其馬糞遺棄路上、所在皆有有礙衛生、且不美觀、衛生隊雖拚命清除、亦難收盡美善之實効、新京衛生隊附屬地內、每日派用清潔夫八十四人、打掃街道、計每日平均收馬糞約廿五噸、一個月七百五十噸、一年約一萬噸之多、該衛生隊、向來缺之處理良法、概行埋於凹地、本年度起附屬地內、擬設四處馬糞人糞收集處、以馬及拉糞汽車通至新京窯業之前空地堆集之、俟十二月以競賣法賣與一般農家使用關於此計畫該隊隊員某談話如左、

附屬地內、最多時、每日達三十噸、從今人口日增、人糞當更有莫大之量突約一四三萬噸、街道之塵埃在內、故共總量、得如共多農民由三月起、需用肥料、故擬於十二月實行競賣云云

對於見學演習爆炸 及空中戰鬥之一般

假使南北兩國斷絕國交的時候、開伏得先由空中起、是不想而知的、所以南軍當然是注重敵國的重要都市和設施爲目標、北軍把新京奉天大連和大石橋等作爲第一目標極力爆炸、那是免不了的因此像這樣、在敵國內部的目標爆炸的時候兒、作爲編隊集合起來、一齊飛到敵國重要地點、然後同時再投下許多的炸彈、這個

爆炸 的編隊、本來有飛到敵國內部的任務、因此往往恐有被戰鬥機攻擊的、眞是不少、所以這編隊也須要用自己的戰鬥機掩護、大家回頭看看就可以知道、若有充分的時行時間、戰鬥機並着在爆炸機的左右或是在前後飛着掩護這是最安全的方法、

由北方飛來頂大的編隊、那就是重爆炸機、這回這些個重爆炸機上、每機得載着五十吉炸彈五個、共計〇發、比這小一點的編隊、就是輕爆炸機這些個輕爆炸機上、每機載着十五吉的炸彈五個共計〇發、這個五十吉炸彈是以

破壞 各種設施等相當堅固的建築物爲目的、所以炸彈投下去以後、經若干時間、才能爆發、反之十五吉炸彈、以人馬殺傷爲目的、所以一投下去、就緊接着爆發、其破片又多又能飛散到遠方去因爲這個、這回的演習、大家在目標傍邊兒看看、那壯烈的樣子、就可以十分的明白、但是這也是個危險的事、只好大家離目標遠一點地方、那麼把這個炸彈、投下去的有甚麼方法呢、就是各機上、所有積載的炸彈、都一齊投下去的方法、還有能夠以十分之一秒或是二分之一秒等間隔投下去、說到十分之一秒、二分之一秒雖然是極快的時間、但是飛機的速度、因爲每一秒有四〇米或是五〇米、投下炸彈的距離自五米至二五米、

然而、這個距離、能夠比這個還多、所積載的

炸彈 越多了、散布的地方越寬廣這個狀態、大家實際看看罷還又有算小許多集合的飛機就是戰鬥機、我剛才以上所說的、就是現在掩護着爆炸機的狀態哪、

說到這兒、南軍也不能輕看他、他們知道爆炸機、就緊接着使戰鬥機飛來極力擊滅爆炸機、

大家親眼看見的、那個飛機的後尾上、掛着有小長布條的、這就是南軍的戰鬥機、若是實在攻擊的時候兒、這個戰鬥機、應該離所掩護的市街上空還在前邊捕捉敵機或改擊或擊落、可是今天叫大家好看看關係上、在這兒上空演習的、大家千萬別悞會、

總而言之、北軍若投下炸彈南軍是妨備空襲、自然是開始

壯烈 無比的空中戰鬥起來的、這個空中戰鬥裏、有種種作戰的方法、比方說、高飛到敵機的上頭、趁着敵機的弱點、叫他們擊落、這才是決定勝敗的

基礎 所以兩軍互相對敵不能不用十分秘術戰鬥、這是當然的理、

今日所演習各種空中戰術、大家看看就可以曉得、或高或低、要從右邊進去、忽又從左邊進去等、混戰亂戰的局面展開起來、

防空宣傳週第二日協和婦人之防空宣傳

今年買白熊牌襪子得獎者

售出商號	得獎號數	得獎欵數	得獎姓名及住址
新京 老天合	閻字第八號	一百元	新京憲兵分隊 呂貴恒君
通河 濱興東	律字第七號	一百元	通河安相臣君
海拉爾 德源茂	調字第九號	一百元	海拉爾福和堂 王家璵君
奉天 三益商店	潤字第三號	一百元	奉天小北關切思胡同門牌一號協茂昌 劉占鰲君
海拉爾 益豐商店	陽字第十號	一百元	海拉爾興安舞台售票員 彭子福君
江省 福和利	陽字第一四五號	五十元	江省義增永油坊 韓榮萱君
撫順 宏開號	重字第一五一號	五十元	撫順福慶厚 同人
克山 會巨興	李字第一四八號	五十元	江省王右新君
哈爾濱 同記商場	果字第一四六號	五十元	本埠潤記帶子房 張樹棠君
新京 同記工廠分莊	歲字第一一一號	五十元	新京浴池司賬 姚嶺字君
訥河 阜茂東	調字第一一四號	五十元	訥河劉子敬君
通河 吉順祥	珍字第一四七號	五十元	通河實興源 朱雲君
公主嶺 長記	冬字第三〇三號	十元	小孤山孔兆安
四平街 義和厚	芥字第三九八號	十元	梨樹縣公署 周先生
新京 信義昌	收字第三四九號	十元	新京三馬路 張志宗

森洋行　新京中央通　電三八七二番

諸位如有放欵欠賬等債務者而不爲支付感覺困難之事時本所爲其代理人不問對方之爲如何人與如何商店願執代爲催促及徵收之勞

本所在當地蒙官廳之許可并在官廳監督之下繼續經營業務十餘年故信用卓著一經委託絕對可使諸位安心也

本所爲豫防諸位之損害於未然之機關也隨時委託無任歡迎

△調查交易人之信用程度△調查各種企業
△調查人事之秘密△代行整理貸借事項

新京中央通十三番地
新京興信公所　電話三三五〇番

新京室町公學校對面
內科 小兒科
福島醫院
隨意入院　電話三八五八番

時之記念日

嚴守時間

文明之常軌

諸君知之乎？

時者增進人類之福祉者也

吾人應嚴守時間！

『時者金也』此語乃千古不磨之金石良言，人類之始作曆也，一年分十二個月，一月分三十日，一日又分廿四小時，吾人一切工作均按時規定，故時間與工作，極有關係，稍一疏忽，則妨碍個人生活，如開會也，宴會也，若不嚴守時間，則是不規則之舉，故須尊重時之價值，將時刻作有效之活用，個人生活，固可得幸福，即社會協同生活，亦可由此增進福祉，此相互嚴守時間之益也

隣邦日本國在千一百六十年前，天智天皇時，以漏刻即水之鐘表，計時據此按時擊鐘鼓以報時刻，

日本國以每年六月十日爲時之紀念日，日本全國，皆事宣傳，可知時之尊貴矣，而社會進步，人類幸福，一進一退而罔不受時間之支配，日本國之年中行事，必努力宣傳，「時之紀念日」者，意即在此，玆爲滿洲國社會增進全般福祉計，應對於時，有理解，對於時，要尊重，此所希望於滿洲國，一般民衆者也，

時間之正確

文明之常軌

隣邦日本國 初入國之鐘表 在今四百餘年前

隣邦日本國、最古之鐘表、有謂由名織田信長名將所嗜始，約在四百五十餘年前製造者現保存於日本美濃國金華山崇靈福寺一說，機械鐘表，由西洋輸入日本，在前此四百年前，爲室町時代之末，據現在所遺之舊籍現之，則謂前此三百九十年，即於日本天文十九年，葡萄牙國有名薩補耶爾者，至日本國防國山口，請求大內義隆，許共傳基督教之時，奉贈者爲最古法，其后天正十九年（三百四十年前）由歐歸國之日本使節帶同西洋牧師至京都，會見太閤秀吉，將其時所携至之鐘表爲贈，又德川家康在伏見時，有牧師贈以鐘表，德川家康立即嵌置伏見城樓大半即城樓鐘繫，此后有支倉六右衛門，爲伊達政宗之使節，前往羅馬，由該地携回鐘表，乃約三百卅餘年前之物，會用『噴料拉梅』是爲簡單者，共價數萬元，現謂歸宮城縣石之卷町小西九兵衛氏實藏，此外平氏之日表中國山東省發堀出之中國古鐘等均爲古物，鐘表之起源已古文明人均持用正確之鐘表，蓋鐘表時間之統一與否可言爲測量該國文明程度之寒暑表焉，

1

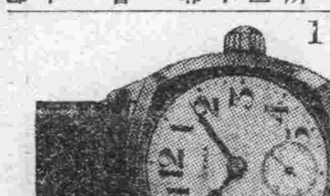

買鐘表時

既要選擇式樣 更要選擇機件

鐘表爲日常生活必要品，同時也是身邊裝飾品之一種，所以鐘表現在極爲盛行，共新式樣有手表座表，掛表等懷之種類不下數千種本年在京最流行者爲手表其手表，表金屬者不如實用之克洛木高級品行消之盛，足證一般市民對於鐘表理解之深，並可證明新京市面之繁盛，又比較的廉價之國產品賣與學生軍人之掛表，漸次爲座表所凌駕而不振，又懷表，手表，掛表等既爲日常生活之必要品又爲身邊裝飾品，則購買者應以時間正確爲斷對新爲第一條件，又表之大小同，形狀同，而以製造會社之差異，價值大有不同，不能只以外型定其價值之貴賤克洛木種有值百五十圓之高級品，金屬種則有值十五圓者，故不能專以形之大小論也，且機件之善惡，尤爲重要，惟選擇誠屬困難，然則選擇鐘表之秘訣果何在乎，實則極其簡單也，惟有選擇有信用負責任之鐘表舖最爲得當之法也

2

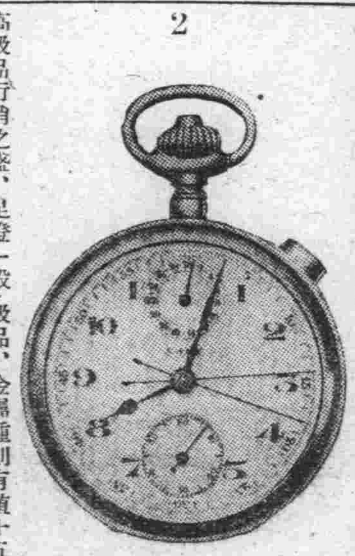

滿鐵附屬地

以警號報時

新京大事宣傳

今日，六月十日，即第十六次時之紀念日，斯日也，日本全國，一律嚴守時間，滿洲國民，亦須守正確之時間在標語之下，大事宣傳，此時之紀念日，於今日之首都新京，由滿鐵地方事務所主辦，與少年團鐘表舖協力，行有意義之記念行事如左，

一，警號（警笛）報時

消防隊及其他用警號汽笛各寺院用焚鐘，報告正時爲日午前六時一次，正午一次，午后七時一次，每次各鳴一分鐘，

二，街頭宣傳午前十一時半起，由地方事務所員及消防聯員，分乘汽車及電驢子，並以其他方法，分配傳單，託少年團員，自鐘表舖與鐘表，據其正確鐘表，借由當日午后四時起在一時間，於附屬地各要點，向行人告知正確時間，

三，託各學生，當日向各學生，講演尊重定時，併勵行之，且託經學生，將記以上主旨之宣傳傳單，分配於各家庭

昔之一時間

當今之一時間

昔者，日本國之計時也，一日分十二時，晝六時，夜亦六時，將日出日沒，別爲六時，謂日中與夜中爲九時，逆數爲八時，七時，六時，五時，四時等，故昔之一時當今日二時，玆列古之時與今之時，比較觀之，

午前

今之時	古之時
一時	九時半
二時	八時夜『丑時』
三時	八時半
四時	七時曉『寅時』
五時	七時半
六時	六時曉『卯時』
七時	六時半
八時	五時晝『辰時』
九時	五時半
十時	四時晝『巳時』
十一時	四時半
十二時	九時正午『午時』

午后

今之時	古之時
一時	九時半
二時	八時晝『未時』
三時	八時半
四時	七時晨『申時』
五時	七時半
六時	六時暮『酉時』
七時	六時半
八時	五時宵『戌時』
九時	五時半
十時	四時夜『亥時』
十一時	四時半
十二時	九時夜『子時』

3

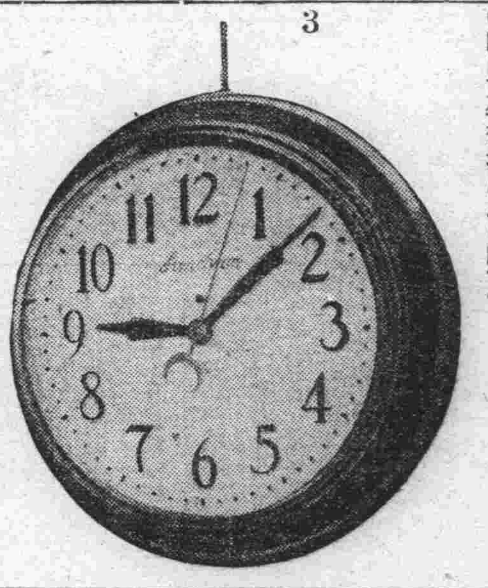

4

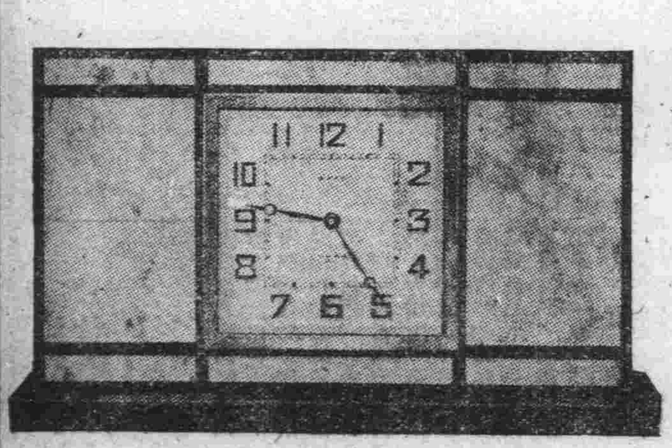

5

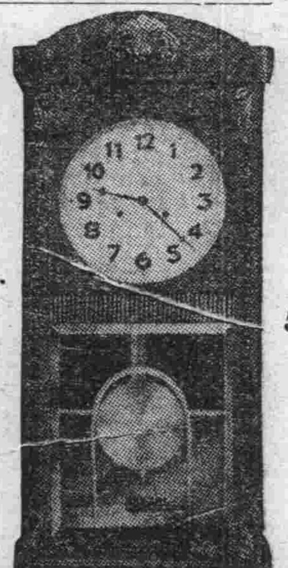

鐘表歷史

最古者日晷

古人計時法雖甚簡單，但有類似鐘表之計時器，最古者爲日晷，約在四千年前之物立一直竿，以太陽之光影方向，長短而計時刻，晴天及雲間，日晷尚可適用，夜間則不便矣，三千年前有滴漏壺，乃經幾許研究而成之物也，

隣邦日本國，約一千四百六十餘年前，上古之事也，天智天皇曾製漏刻『水時計』最初者如上載，尙有類似水時計之砂時計大約在日本國約三百五十年前，德川家康時代之物也，又有火時計，臘燭每寸加以記號，或以香計時，火繩計時等法，

其後西臘人庫臘昔比如斯機械師發明機械動表，將水時計之一部分加以簡單的齒輪稍見改良而已，此齒輪表之發明，乃十二世紀後之事也其後經許多人漸加改良，日有進步，但只限按置的不能移動携帶，尙感不便，乃加以苦心研究，結果竟如願而成，即今之懷表先祖，此乃距今約四百三十年前，南德意志之巴瓦利亞國奴倫堡市人，倍，達，漢萊德之初次成功物也，

× ×

1 手表
2 懷中表
3 電氣掛表
4 座鐘
5 掛鐘

新京日本橋通 中谷時計店 電話 三八五四 六七五九

時之紀念日 用準確鐘表 增添人格

時計貴金屬寫眞機 森洋行 新京中央通四八

優待（九日十日）兩天 購鐘表者保證十年間免修費理當日奉送圓鏡

電氣時計

欲正時間自電表始

滿洲電業股份有限公司 新京電業局

電表之特徵
（一）時間絕對正確
（二）管理簡便
（三）構造堅牢外觀優美
（四）經費甚少
（五）備有大秒針
（六）備有停電表示器

名病院眼科指定 阿曾のメガネ部 吉野町一の二五 電2574

阿曾時計店 新京吉野町一之二五 電話二五七四番

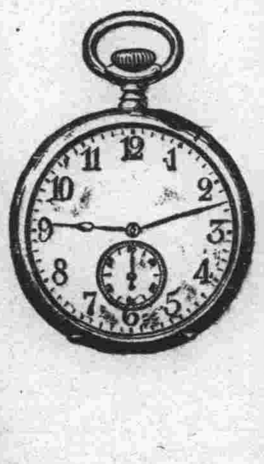

寶山洋行時計部 新京光明街 電話四九六〇番

停電しても止らない マツダ電氣時計 電氣の店 伊関商店 電話二〇四〇・五七五一・六六六七番

時之紀念日 按價碼九扣大減價

時樣鐘表 金屬眼鏡 各種寶石 嵌入寶石戒指

六月十五日截止

新京日本橋 新京百貨店時計部（鐘表部） 電話三一六一 四八七六番

寶石堂 新京祝町（新京電影館前） 電話三三一八番

大同報

本報創刊西曆一九三一年

發行人 王希哲　編輯人 富彭年　印刷人 寶淨民

社址 新京東六馬路

電話(本日) 編輯部四七二四 營業部二〇九六 印刷工場四七二五

報費 一份國幣五分 一個月國幣壹元壹角 外埠郵費在外

廣告價 一行(五號字十二字)一日壹元 特別地位加倍 長期另議

綜合各情事觀察 蔣介石全無誠意
重慶會晤未能如約前往 漢口會議恐亦未必成行

【漢口八日電】第三艦隊司令長官百武中將、豫定五日留重慶二日後、於八日晨五時半、由該地出發下江、日前會約定長官遡江於重慶、蔣介石自成都來會見、但至七日午后、蔣介石來到、終未得會見、又有謂蔣擬最後決定對此次對華通告將於十二三日赴漢口、集合汪精衛、黄郛、張學良等開重要會議、綜合各情報觀之、蔣是全無誠意、依然持回避責任之態度、漢口會議亦未必行也、

內蒙德王重要談話 何事現都隱忍
待我民族一經自覺 則成蒙古人之蒙古

【北平快訊】錫林郭勒盟長德王以『亞細亞之蒙古蒙古人之蒙古』之標語、於去年三月七日以決死的努力連合內蒙三盟廿三旗、力迫國民政府貫徹堂堂正正之民族自決要求、成立內蒙自治政府、而獲得蒙古地方自治政務委員會、刻値華北事態迫切、德王忽出現於北平、三日訪問日本駐北平武官高橋少佐、說明內蒙民族之立場、作重要懇談、其結果乃可注目之事、

德王現年三十四歲、身長五尺六寸餘、體重廿五、六貫、眼炯然有光輝、面上時帶笑容、長於馬術、時馳騁於蒙古大平原中、蓋一颯爽英雄姿勢也、觀王回答記者質問之言、蘊積熱誠、露於言表、

問、自治政府樹立已一年餘、其間外蒙時有赤俄之侵略、內則有國民政府之壓迫、內外相迫、內蒙自治有解消之勢之說、其實情如何

答、內蒙自治解消之說、決無有也、外蒙國境有赤軍集中、屢次越境、但無侵入內蒙之理、內蒙自治固受外力威脅、但民族大業、或無永久被侵略之事、

問、曠觀亞洲大勢、成吉斯汗後裔之蒙古民族、能擔當全東亞之政局乎、

答、我族現在方守蒙古人之蒙古最小抵抗線、以教育普及培養民族自覺以待時機、自治政府成立時亦以蒙古爲絕對條件、如對於蒙古人之牧畜業、漢民族之以開墾作農業侵略、固不可能、而其商業侵略、則甚可懼、我族對此之建設工作、現在都隱忍之、俟全蒙古以蒙古人而行自覺、民族興隆機會到來、則結果可期也、

彼時以國民政府之監視、黨部之KPU及憲兵之同排並座、未便放言、而其決心固流露於眉宇間、

問、國民政府許內蒙自治爾後有何援助、

答、內蒙以自立更生主義進行、建設教育費用自須增加、此次來平、一半目的即係以等措方法商之於中國、暗中之意即是無欵、武器亦不備、資財復缺乏、故尙不能大成獨立之大業、而不能不低首於蒙古地方自治指導長官之何應欽氏、其對滿洲國之存在、則極同情、

問、滿洲國成立後以五族協合之目的由興安、熱河蒙古民族二盟廿六旗脫中國羈絆而樂享王道、滿洲國則爲蒙古設專部、尊意如何

答、滿洲國有興安省、亦知有蒙古人生活、惟地名官制不用蒙古文字、則殊不可解、願滿洲國尊重蒙古之名義、

滿洲國女子留學生……(二) 東京日女子大學家政部日本語學習

討伐孫匪建樹武動 山田部隊歸還承德
舉行十一烈士慰靈祭

【承德八日電】關於包圍毛山高地攻擊孫匪、盡將匪首孫承勳以下匪賊擊以全滅、在華北槍舞台建樹赫赫武勳、駐承德山田部隊乘電車、經平泉於八日午前十一時堂堂奏凱而歸、屆時於司令部前省○○○部隊長、原口參謀長以下、各幕僚、留守部隊、在鄉軍人、國防婦人會外日滿官民多數出迎、於萬歲聲中該隊長直抵離宮之前、當即對所管部隊長報告經過後由司令部赴衛戍病院、慰問部下傷病兵等、於九日對於部隊最初犧牲者(戰死者)稅所少佐以下十一烈士、舉行慰靈祭云、

台北間諜船長 處兩千圓罰欵

【台北七日電】間諜船長已經起訴之荷蘭汽船船長控訴公判、中村檢察官認船長之舉雖爲輕率、但無斷定間諜之確證、因此照船舶法處以最高刑罰之二千圓罰欵照檢事要求判決矣、

英法意三國 會議之影響
＝譯自紐約時報＝

斯托利撤一番會議後、雖似尙無何等具體圓滿之結果、或謂德國當局必不禁喜形於色矣、余謂不然、蓋設將三國聯合宣言書及法政府之聲訴文細加研究時、則前之所謂可喜者必將以爲可憂、玆有種種事實可資佐證、而其首要者、厥惟此三國會議對於懲責德國政府之非彼等異口同聲聯成一致並議於共同政策下向前邁進、故於日內瓦會席上、對於法國之提訴悉與詳細之討論者亦即以此稔知、此舉足以證明德國政府對於所謂軍縮等主要問題者是否能履行盟約義務、及忠守國際互不侵犯規約、參加維持歐洲和平等類宣言、全體指摘暴露無遺、更加以法國之所提訴於德國者、乃一特殊具體辦法、聯成三國勢力議決一致、共同猛進用以抵抗一德、殊爲易事、蓋以德國毅然背棄凡爾塞條約非僅擾亂於歐陸和平而已、其不影響於國聯足以使各會員國之威信掃地者幾希、故三國對此意見必取一致、良有以也、況三國會議對於德國之暴亂宣言聲稱決將廢棄凡爾塞條約、所規定各節非常重視、以爲如任德國意意孤行、則危害國際之他事孰不可行、質言之所謂某國際盟約者、均將視同廢紙矣、夫如是、以往世界各國間如有一國只知利己而不顧危及他人之國家則又何盟約之可能、又何世界和平之足言也、現觀歐洲列强宣言其用暸之公同目的、即係主張所謂羣策羣力以防異己、與欲維持歐陸和平、必須信賴國聯、嚮必盡力喚起全體國聯會員國共同努力、以冀收其成效是也、故皆利有斯托利撤會議一舉、以結成三國無敵之聯邦、設德國再欲干犯世界戰禍之大不韙、不啻螳臂當車速取滅亡、又何足慮否、則即德國欲與國聯間重歸於好時、必須將列强之所以因彼而醞成紛爭亟待解決之事悉有相當之辦法而後可、不然德國縱欲擅棄其所不悅之條約、不顧聯邦之輿論與威勢、抑何可能也、總之此次所以舉行斯托利撤會議之目的、原冀對於德國政策與以嚴厲之對待、並議決共同政策、各遇有必要時、縱須共同施以何等之適當行爲、亦所不辭、故德國縣遭三國如是侮辱與有力之制裁、其一切企圖或將終歸泡影、固無足樂也、

日本國際貿易 新政策之一般
＝東京慶應大學講師濱田恒一述＝

在倫敦經濟會議席上、日本代表石井菊次郎會高唱恢復自由貿易之論調、因會議旣無結果、其說亦終隨之而同歸湮沒、然即使會議成功、而提倡範圍旣狹、自由貿易之說亦未能見用也、

日本雖會極力主張自由貿易而現在則用限制輸出、及使財政首腦以獨裁課稅之手段而施行其向所主張矛盾之互惠通商政策、當夫自由貿易全盛時期、國際間所簽訂之通商條約咸以『最惠國』原則爲其基礎、此種主張於生產及消耗尙無諸大之懸殊、若在國際資產階級未發生衝突以前、固足稱爲當時國際貿易之適當方策、惟月馳日逝局勢革新自由貿易主義在國際通商上、將來必失其旣在之重要性、而『最惠國』主義在原則上立論其命運殊欠光明、又何況其事變之速、固有出乎意料之外者乎、試取英法國際貿易考之法政府與外國締結之許多條約、均含有最惠國之條文、及見外貨侵凌國內工業應亟加保護、又單獨聲明裁撤該條例而採用比例交換制以杜漏卮、英國亦同、

日本會在倫敦會議席上抗議英方單獨廢棄日印商約中『最惠國』條欵不當、惟英國政府則始終置若罔聞、

△新通商主義

最惠主義之不適用於今日已爲日本所洞悉、而別尋新徑以代之、日本批准之日印通商條約會規定棉物比例交換制、即日本購入印度之生棉而照規定數目輸出布疋于印度、此項規定表明互貿易之存立、然詳察該約顯有對日不利之現象、

自理論上言之相互貿易者協定貿易也、日印條約證實日本貿易政策之重要移轉點、由此引起與他國締結許多契約內含日英日美各項貿易、同時日本創立許多機關、以籌備與他國進行商洽或行已經簽定之規約立見實行矣、

協定貿易須統制出口、據商工部之統計、本年六月底以前日本所創立之統制機關、共有七個、

△新計畫

除上述者外、現仍計議創設其他機關以統制出口、政府方面及實業威權者併努力于入口之統制、當內田康哉爲外相時、限制濠洲羊毛輸入向他處購買原料、政府及工界討論達于沸騰、以矯正日濠間素來之片面貿易、羊毛等物爲日本原不出產者其統制尙屬輕易、然其他貨品爲日本自能生產者、其統制則甚難能、因國內出產品亦須同樣統制也、

如上所述日本已脫離自由貿易、而步入直接交換式之協定貿易、然此政策是否應合海外貿易全局之需要、仍滋疑問、協定貿易意圖達到出口入口之平衡、是以協定之範圍愈廣、出入口相去之差別愈狹、換言之、協定貿易將引導出超使之漸減、故可推論協定貿易非促進國際貿易平衡之要素也、

日本與他國簽定相互商約、首在防遏其出口之更行跌落、此項規定將貶抑日本國際貿易之向上、自係顯明、但在無其他新方式替代協定以前、應付將來之必要、日本必更簽訂同樣之契約、日本應盡其能事以避免、日本與烏拉乖及愛沙尼亞所定商約、均含有最惠國字句、即竭力以此爲鵠的者也、

美國不買銀矣 近有重要聲明歟
看漲商家現不安形勢

【倫敦八日電】美國政府、近數週間、未會在此買銀、其所以繼續如此不買者、或係看透看漲商家存艱、使之增大不安之形勢歟、又據紐約來電、美國銀政策、大受壓迫中國財界之非難、故一部人傳、美政府將發表將來於此銀政策、以和緩對中國之壓迫爲主眼之聲明云、

德立邦交親善 親立陶宛如何

【柏林電】外交政治通訊報論德國與立陶宛之關係云『此邦交、同樣可如對其他國家之和善、但完全繫於立陶宛本身、論及立陶宛外長羅沙拉帝斯之演說云云、立陶宛政府決定將對德之糾紛、交由國際公判、保障國不應忽視德國之視克拉畢特條約、狀如阻止締成保護德國利益之保障條約之第一障碍物也、

畫釋 春秋列國志 【150】
廖經世書

第三十八回 周襄王避亂居鄭 晉文公守信降原

話說周襄王聞宮人小東之語、心頭一時火起、急取床頭寶劍、趨往中宮、來殺太叔、纔行數步、忽然轉念、太叔乃太后所愛、我若殺之、外人不知其罪、必以我爲不孝矣、況太叔武藝高强、倘然不遜、挺戟相持、反爲不美、不如暫時隱忍、俟明日詢其實跡、將隗后貶退、諒太叔亦無顏復留、必然出奔外境、豈不穩便、嘆了一口氣、擲劍於地、復回寢宮、使隨身內侍、打探太叔消息、回報太叔知小東來訴我王、已脫身出宮去矣、襄王曰、宮門出入、如何不稟命於朕、亦朕之疏於防範矣、次早、襄王命拘中宮侍妾審問、初時抵賴、喚出小東面證、遂不能隱、將前後醜情、一一招出、襄王將隗后貶入冷宮、封鎖其門、穴墻以通飲食、太叔帶自知有罪、逃奔翟國去了、惠太后驚成心疾、自此抱病不起、卻說頹叔桃子聞隗后被貶、大驚曰、當初請兵伐鄭、是我二人、請婚隗氏、又是我二人、今忽然被斥、翟君必然見怪、太叔今出奔在翟、定有一番假話哄動翟君、倘然翟兵到來問罪、我等何以自解、即日乘輕車疾馳趕上太叔、做一路商量、若見翟君、須是如此如此、不一日行到翟國、太叔停駕於郊外、頹叔桃子先入城見了翟君、告訴道、當初我等原爲太叔請婚、周王聞知美色乃自取之、立爲正宮、只爲往太后處問安、與太叔相遇、偶然太叔敘起前因、說話良久、被宮人言語誣謗、周王輕信、不念貴國伐鄭之勞、遂將王后貶入冷宮、太叔逐出境外、忘親背德、無義無恩、乞假一旅之師、救出王后、仍爲國母、誠貴國之義舉也、翟君信其言、問太叔何在、頹叔桃子曰、現在郊外候命、翟君遂迎太叔入城、太叔請以甥舅之禮相見、翟君大喜、遂撥步騎五千、使大將赤丁同頹叔桃子兵臨境、遣大夫譚伯爲使、至翟軍中、譴以太叔內亂之罪、赤丁殺之、驅兵直逼王城之下、襄王大怒、乃拜卿士原伯貫爲將、毛衛副之、率車三百乘、出城禦敵、伯貫知翟兵勇猛、將輔車聯絡爲營、如堅城一般、赤丁沖突數次、俱不能入、連日搦戰、亦不出應、赤丁憤甚、乃定下計策、於翠雲山搭起高臺、上建天子旌旗、使軍士假扮太叔、在臺上飲宴歡舞爲樂、卻教頹叔桃子各領一千騎兵、伏於山之左右、只等周兵到時、臺上放砲爲號、一齊攏殺將來、又教親兒赤風子引騎兵五百、直逼周營辱罵、以激其怒、若彼開營出戰、佯輸詐敗、引他走翠雲山一路便算功勞、赤丁與太叔引大隊在後准備接應、分撥停當、卻說赤風子引五百騎兵搦戰、原伯貫登壘欺其寡少、便欲出戰、毛衛諫曰、翟人詭詐多端、只宜持重、俟其懈怠、方可擊也、挨至午牌時分、翟軍皆下馬坐地、口中大駡周王無道之君、用這般無能之將、降又不降、戰又不戰、待要何如、亦有臥地而駡者、原伯貫忍耐不住、喝教開營、門開處、湧出車乘百餘、車上立著一員大將、金盔繡襖、手執大桿刀、乃原伯貫也、赤風子忙叫孩兒們快上馬、自挺鐵搠來迎戰、不上十合、撥馬望西而走、軍士多有上馬不及者、周軍亂搶馬匹、全無行列、赤風子回馬又戰數合、漸漸引至翠雲山相近、赤風子委棄馬匹、器械殆盡、引數騎奔山後去了、原伯貫抬頭一望、見山上飛龍赤旗、飄颺繡傘之下、蓋著太叔、大吹大擂飲酒、原伯貫曰、此賊命合盡於吾手、乃揀平坦處驅車欲上、山上擂木砲石打將下來、原伯正沒計較、忽聞山坳中連珠砲響、左有頹叔、右有桃子、兩路鐵騎、如狂風驟雨、圍裹將來、原伯心知中計、急教回車、來路上已被翟軍砍下亂木縱橫道路、車不能行、原伯喝令步卒開路、軍士都心慌膽落、不戰而潰、原伯無計可施、卸下繡袍、欲雜於衆中逃命、有小軍叫曰、將軍到這裏來、頹叔聽得叫聲、疑爲原伯、指揮翟騎追之、擒獲二十餘人、原伯果在其內、比及赤丁大軍到時、已大獲全勝、車馬器械、悉爲所俘、

本日一大張

帽子 商標

腦欣

主治 ○偏正頭痛○頭重神昏 ○頭目朦朧○腦筋疲勞 ○精神鬱悒○面神經痛 ○宿酒惡醉○暈船暈車

醫學博士森田資孝先生推贊頭痛聖藥

腦欣如遇頭腦疼痛非常難忍時、頭目眩暈神智昏迷時、或讀書過度精神疲倦時及惡醉宿酒未醒時、倘速服腦欣可立見奇功、其効若響、服後三分鐘、頓覺頭目快爽神智清新、苦痛盡忘、有如夜月秋遊、能有心曠神怡之妙、此偉積確爲本劑獨具之特長、且雖連續服用、對於腦神經或心臟胃腸等、決無副作用、亦無影響、

□腦欣 除粉末藥外尙有錠藥、一並發售、可隨意購用

□近坊間有牟利之徒、僞冒本劑騙人、幸希注意帽子牌商標、庶不致悞、

□各地有名藥房均有代售

定價 二十錢 三十錢 五十錢 一圓

大日本名古屋市京町 荒川長太郎合名會社謹製

滿洲國總批發 新京永樂町三 新京藥品株式會社

緊急啓事

啓者本支部查前所發各縣分部及各職員等囑託書現屢有發生僞造冒充本支部之職員者甚多並在各地詐騙殊害有會務之名譽故今特另行規定由昭和十年五月二十日以前所發之各項囑託書完全作爲無効另行頒發以整會務特此週知

奉天市商埠地一經路六緯路 帝國公民教育協會滿洲總支部 總支部長 澤本孟虎

本報新京總支社啓事

本總支社特聘姜信淵先生爲經理專司一切社務特此公佈以便週知

海倫孫局長破案神速

本城興合衡財東孫秀峯家五月十六日晚八時進去步匪三名搶去金首飾皮衣等財物若干警務局長孫克禮指導官等聞報立即密佈警網嚴厲搜索並帶保安股長王英俊司法股長馮鴻貴南門所長關星一於十時在東南隅拏獲臧永貴一名因形色可疑帶到孫家指認並訊出夥同王鳳章王林三人强搶不諱局長股長城區揚署長等又將王鳳章拏獲當由匪身搜出金鐲二付國現洋三十元諭令到局承領逃匪王林仍在查緝中於二小時期間即能贓匪俱獲孫局長破案可謂神速特登報端藉資頌揚

海倫縣公民等敬頌

第六回壽(大)搖彩票發售

◇發行總額 國幣五萬圓
◇票面金額 國幣一張五圓(一聯國幣壹圓)
◇中彩箇數 出賽馬每匹一箇
◇抽籤場所 奉天國立賽馬場
◇抽籤日時 康德二年春季第二次第八日(六月二十三日)(但有日期之變更)第十二競賽

代售所

新京商埠地三馬路東王公司(三泰號) 王振儒
奉天大西關啓宇里(森洋行) 夏殿容
奉天商埠地一經路十一緯路八十三號 程俊鵬
哈爾濱市中央大街一四八 松浦洋行 中田武夫
安東縣金湯街 寶泉公司 唐傳恩
安東縣電報局街門牌九四號 永祥登金店 朱雨田
撫順縣千金寨中興街一二八 石原洋行 石原啓利
營口市永世街門牌六號 興茂綢緞房 王晉臣
吉林省城北大街南頭路西 景合會 單殿臣
鐵嶺城西關廣裕街 天德公司 段廣茂
齊々哈爾中區南大街八七號 龍江印刷局 趙秀璠

滿洲帝國馬政局

華北事態緊迫如矢在弦
駐華日軍發出最後通牒
河北省全部作爲非武裝地帶
藍衣社反日團體須全行解散
限本月十日爲回答期

【東京八日電】七日由現地軍部對何應欽附以限期之通告、刻正嚴重監視中國側之態度、日本所要求河北省全地域之非武裝、及維持治安之確保、中國側如不表示在限期內實行之誠意、則不得已即出以斷乎自主的解決手段、陸軍中央部、堅持如此强硬態度、且顧慮中國側與日本平和解決手段相背而始終無誠意行爲、故又派中央部之支那通之權威者喜多大佐於七日夜急赴天津、關東軍則於八日特派土肥原少將赴天津、梅津、酒林、高橋儀我等現地首腦部作重要協議、就現地第二段實際的手段、作最終的決定、萬一危急之際、則應與十一日頃到天津之交替部隊應行更替離津之部隊、於必要期間而滯留之、用作準備云、

最後通牒內容

【北平八日電】日陸軍當局七日根據中央訓令發出通牒以六月十日爲回答期限聞要求內容爲

一、河北省全領域、非武裝化

一、藍衣社及其他排日團體之解散

又新京某方所得消息謂五月廿九日、日本在中國之駐屯軍向中國側發出之最後通牒內容爲

一、于學忠下野、退出華北河北省政府移轉保定

二、中央軍須撤退黃河以南

三、更迭天津市長張廷諤及同公安局長韓某、將憲兵第三團長蔣孝先、及軍事分會政治訓練處長曾擴情免職

四、省市黨部並軍事分會政治訓練處之封鎖、各種反日滿團體之全部的解散

五、親日新聞社長暗殺犯人之逮捕嚴罰、並被害者損害賠償、

六、各學校排日教育徹底的取締、並排日滿書籍之廢棄

由以上條項觀之爲對此等條項、不誠意履行時、則是破壞停戰協定、日本側將使關內作戰時事態還元也、

中國不誠意反徒事遷延
有斷然膺懲之必要
不得已即取有效適切手段
——天津日本武官會議之結果——

【天津八日電】七日華北駐屯司令部所開天津武官會議結果、謂中國側對日本側要求不披瀝何等誠意、徒事遷延策、而圖增進黑暗政治、並有對日備戰說、此時有斷然膺懲之必要、結論已見一致、八日午後三時五十五分列車、磯谷少將、酒井參謀長、大木參謀、大平南京武官、均赴北平、

九日早會見何應欽表示日本最後的意思、即在定期限內、不實行日本側之警告、時日本不得已、即取有效適切手段、其責任全在中國、

期限或在本月中旬也、

中國側最好能本照
親日聲明實行
赴津途中土肥原少將語

【大連八日電】華北情勢逼迫之際、奉天特務機關長土肥原少將、爲傳達關東軍意向於華北駐屯軍赴津、於八日午後六時半車抵大連、投宿遼東旅館、少將謂

中國政府會發表對日親善聲明、而一面使孫永勤擾亂熱河、復暗殺親日新聞社長、而行其二重外交政策、若中國有誠意、則不待天津軍之要求應行改革、關東軍雖同意天津軍之要求、而尚未得有中國之回答、中國之二重外交、不止華北、乃中國全體之問題、我之打倒蔣政權等、近無問題、但望中國政府照親日聲明行之、天津軍雖有期限的要求、而內容不明、要求中、並無非武裝地帶之擴充等、但望守停戰協定、議定書及對日親善聲明也、如反乎此而事反抗、則我之敵也、不行其二重生活則日本固無惡意、亂華北平和之秘密結社及惡軍隊、應行除去、而使華北空氣良好、余即以此意味赴北平、外國固亦注目此次問題、要在中國對此次要求有誠意之諒解、所屬日者爲對日聲明之經濟提携也、如中國始終守其二重生活、則我輩之敵也、應有斷乎之處置、天津如何尚不知亦無何等會議之豫定、

少將定於十日晚四時乘長平丸赴津、

拉法爾
新內閣已成立

【巴黎八日電】拉法爾新內閣已漸成立由拉法爾氏兼任外相、財相已選定佛蘭丹內閣之列尼耶內相充任云、

【巴黎六日電】承任組閣之皮耶特里海相、因未得社會黨之確實援助、已打消組閣之意、故盧布蘭大總統又復懇請拉法爾外相、而拉法爾外相已奮然捲土重來着手組閣工作云、

中國對日備戰
蔣令準備防空設施
天津佈滿憲兵檢查行人

【天津八日電】中國對於日本要求條項、依然無誠意表示且有急於對日備戰之模樣、據此間所得情報蔣介石已令杭州航空廠製造爆彈、並準備防空設施、天津中國市街有北平憲兵第三團多數便衣憲兵檢查行人、力防反蔣運動、無異下戒嚴令、一般市民、均現恐慌狀態、期貨交易已中止、多往租界避難云

滿蘇電話信聯絡會議
十日在哈開會
兩國側均決定代表

按照北鐵讓渡協定第十三條滿蘇間鐵道並電信電話連絡之滿蘇交涉、應於六月十日午前十時在哈爾濱外交部北滿特派員公署開始、其兩國代表如左、

▲我國側代表

鐵道關係外交部北滿特派員　施履本

同　交通部路政司長　森田成之

電信電話關係外交部北滿特派員　施履本

同　交通部郵務司長　藤原保明

▲蘇聯側代表

鐵道關係駐哈總領事　史勞斯基

同　烏鐵代表　巴布夫

電信電話關係駐哈總領事　史勞斯基

天津警備司令官
商震離平赴津

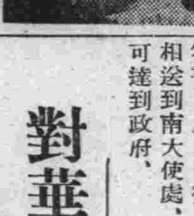

【北平九日電】新任天津警備司令商震氏、八日午後一時在居仁堂訪問何應欽、寒暄之後、午後三時五分乘車帶領秘書劉運芳以下數名赴天津矣、

任謝介石爲大使
日本側已同意
廣田外相訓電南大使

【東京八日電】對於謝介石來任滿洲國第一任大使之回答書、八日手續已齊備、廣田外相即日電訓南大使、向滿洲國政府答復同意於謝介石之任命、

第一任駐日大使謝介石之回答書、八日午後、由廣田外相送到南大使處、十日午前可達到政府、

對華北糾紛問題
日陸軍省態度
暫持觀察近日推移態度
一任駐屯軍解決

【東京九日電】日陸軍中央部、接六日之重大訓令、華北糾紛解決、一切委任駐華軍部、持擬凝視此數日間事態推移之態度、而十一日即爲日方最後通牒之期限日、和平抑行使實力之分離點、故分別命令關東軍駐紮中國軍等駐外軍部備以萬全措置、

日方要求決非無禮
華方如果誠意
事態即可容易解決
——喜多大佐赴華談——

【橫濱八日電】參謀本部之中國課長喜多大佐、爲實際的視察現地情勢、以傳達軍中央部意旨、決携重要使命、急赴華北、乃搭七日午后十一點東京發之列車、一路遄往天津、據該大佐在車中談云、

陸軍今後態度、六日已有重要訓令達到、故無須余携新訓令而往、從來雖接由現地種種報告、但僅係情報有不充分之處、致一切情況不克判明、故爲對在外官憲傳達中央部意旨、並確認實情復與在外官憲作充分協議、余始前往、因此關東軍方面或亦派遣何人、在現地與磯谷少將、及駐屯軍首腦部其他部官、會見一堂、進行協議、此爲任務之一也、軍部對華方限期作最後的要求事、雖係事實、但如何結果殊不能言、余預至十一日諒可抵津、此次問題、展至如何地步、悉視對方之措置如何、故我方之要求、決非無理的、對方如出誠意、此爲簡而易爲之問題也、中國今後如仍繼續對日二重政策、則我軍爲自衛上必斷乎執行獨自最後的手段、或惹起事態亦未可知、現在不能言明、且華方至今雖提出似有種種解決策、但均係擬敷衍表面、並未根本涉及我軍要求云云、

英美兩使
往來平滬忙碌
日華時局緊迫中

【北平九日電】美國大使詹森氏、九日午前十時二十四分乘列車來平、又英國大使賈德幹氏、將於十二日赴上海云、

磯谷少將
已抵北平

【北平九日電】駐華日大使館附武官磯谷少將帶領酒井天津軍參謀長同大木參謀八日午後六時四十分於中日官民出迎中抵平當即入扶桑館矣、

駐日英國大使克萊武
注意華北事件
訪重光次官詢一切
列國亦贊成日本之警告

【東京八日電】駐日英國大使克萊武氏於八日午前十一時半訪問外務省會見重光次官聽由該次官說明華北問題、並懇談種種而辭去、

【天津八日電】時局逼迫、外人記者、亦陸續往司令部探詢日本軍之意向、只英國一時神經過敏、他國則均默視認識此次要求條項與廿一條全然不同、寧有贊成日本警告之模樣云、

國府會議決定應諾
日方之要求
但關東軍部未得報告

【上海八日電】國民政府八日緊急會議之結果、決定對日本要求全部應諾、黃郛不日北上、華北問題或可告一段落、但一部人士以爲中央軍撤退時、殊有勃發事件之危險性、故謂華北問題已有着落、爲時似屬尙早云、據本京消息、國民政府、八日緊急會議結果、決定應諾日本全部要求、上電會有電傳、有以此訪關東軍司令部當局者、當局回答謂尙未接得當事方面的報告、且談然作非公式之言曰、假如對我全部要求均應諾、寧非一如往日規避的糊塗手段乎、要在能實行耳、抑且所謂實行者以形式之及眞以誠意行之、其間自有雲泥之差、我方所要求者、在乎眞以誠意行恒久的設施、總而言之、要充分知道此問題、並非表面的一時之事也、

林陸相
視察朝鮮各地

【京城八日電】朝鮮軍司令部發表＝林陸相並軍務局長以下諸隨員同於六月九日由圖們入鮮、視察雄基、羅津、羅南、元山等地、

日調查會
諮問案問題

【東京七日電】關於付議於十七日內閣審議會、第二回總會、諮問案、政府於四日閣議、討議主文並理由書之字句、高橋町田各閣僚等、意見續出、乃付調查局再行檢討、然吉田長官以下調查官對此問題、取不發意態度以刺戟一部閣僚之感情云、

林陸相
由龍井村出發

【龍井九日電】林陸相於午前七時卅分乘臨時列車往圖們就歸還之途、

日本陸軍中央方面
期待中國誠意回答

【東京八日電】關於傳說附以期限之對中國通告、陸軍中央部當局有如左之意向、附以期限之通告、內容如何不能作具體說明、大體或係前此在外軍部提出警告之總括、中央部並未一一明示、以何等具體事項只指摘大綱而訓令再發通告期限中央亦無何等明確指示、陸軍中央部尚未接現地何等報告、八日晚或九日早或有報告來、陸軍方面甚望中國有誠意之回答也、

華北之局勢
一視中國誠意如何

【東京九日電】日本在外官憲根據陸軍中部重要訓令、對中國側發出期限的通告、要求有責任之回答、因之華北治安、一視乎中國側之態度如何矣、蓋中國如拒絕我最後通告之解消河北化省中央軍並舊東北軍、撤去蔣氏黨部及停止一切排日行爲、以確立河北省完全治安等事、則是中國無誠意、我方即以自衛手段照塘沽規定之『中國陸軍不作一切挑戰擾亂行爲』之條項、徹底究明孫永勤背後之于學忠及其部下之擾亂治安之責、同時並自行逮捕在天津日租界暗殺親日新聞社長背後之責任者、按照明治卅五年七月日淸兩國所結交還天津交換公文、當然可出以此等行動、如中國以誠意完全承認我全部要求即可不致惡化、如不肯撤退軍隊且阻止我方行使正當權利則事態展開恐難避免也、

須磨總領事訪唐有壬外次
要求解決日華問題
取締排日、整理舊債、實行空運
望希南京政府善爲處理

【東京九日電】八日、須磨南京總領事到外務省公電云、須磨總領事、七日赴南京政府外交部、訪問唐外交次長、要求解決華北問題、並關聯此問題南京政府對日誠意具體化、率直表明帝國政府之決意、催促南京政府善處、須磨總領事、在該日之會見、謂華北問題、其發端因華方故意蹂躪停戰協定、收拾此事件之方法、唯在華方之反面誠意如何、日本政府此際希望圓滿解決、同時、南京政府、對於解決從來日華兩國間諸懸案、亦希披瀝全般誠意、至如爲將來兩國間禍根問題亦願急速解決云云、繼而要求實行下列各項、

一、嚴格的勵行取締排日、

一、實施日華航空連絡、

一、日華無電連絡、

一、即時停止援助庇護不逞鮮人、

一、整理舊債、

一、中止提高關稅、

關於此等懸案、詳細說明帝國政府之決意、然解決此等重要懸案、雖要在日華兩國民之眞摯或以日華親善或以日華親善爲基礎、然國民政府亦必須轉向眞的親日外交縱即時解決、亦非至難、故華方對此要求之態度、可預卜日華外交之將來、頗値各方面之注目云、

滿蒙會議進展
代表歡宴暢談

【滿洲里八日電】滿洲里會議漸入本格的、外蒙代表部、表情亦漸明朗、桑包首席及丹巴與脫庫索穆兩委員、均特選代政府之辯士、故四五日來、表情可畏、可謂似入試場之學生、第二次會議外蒙代表、以不耐長久時間爲理由提議「每一日會議之時間、限定兩時」、蓋愼重而謀代表間之一致耳抑有報告等關係歟?該會五日起、九日止、已休會、五日我國代表觀運動會、共晚有歡迎宴、列車生活之外蒙代表、得舒適飲談、有美妓招待、或解乏歟、宴會席上、桑包代表稍醉、捉旁侍美妓行跳舞、至此而見外蒙代表一天雲散之表情矣、以後會議、當得美滿結果、而滿蒙交歡、亦從此始矣、滿洲國首席代表一行、同赴海拉爾之鄂博祭、神田代表、仍在滿洲里、在其公館招待桑包代表以下委員、開『新主之榮光』及『滿洲國之全貌』映畫觀賞會、使其對滿洲國現實之姿有正確認識、則會議可望進展云、

新京三井洋行

本店　東京日本橋區本町二丁目一番地

滿洲支店　大連市山縣通一八二番地

資本金　壹億圓【全部收足】

承辦品目

糧食及其他、麵粉、豆類、豆餅、豆油、大豆、其他油類、石炭、機械類、電氣類、砂糖、洋灰、一般化學品、紙類、麻袋、生絲、肥料、金類、木材、藥品、食料品、工業品、雜品、人造絲、三井紅茶、其他

電話

所長　二三六〇　賣買　二三四八　賣買機械　二三八八　保險　二三九八　庶務及出納　二〇一二　勘定電信　二〇六二　滿洲　二四四四　三井倉庫　二七六三　所長室　三四六〇　社員社宅　三三五八

眼科專門

知識醫院

▲先天瞽目 ▲後天瞽目 ▲用手術均能睜眼

新京大和通六六

醫學士　知識吉彦

新設　電話六六四六番

診療時間　自上午八時至下午六時　星期祭日下午停診

日語家庭教師招生

一、教師　日本東京出身之日本人、教授純粹日本語、

一、時間　由上午八時起至下午十時止

一、學費　隔日每一小時教授每一名每月國幣三元每日每一小時教授每一名每月國幣六元束脩先交

一、人數　每一處至少須五人以上如在教師自宅或在家庭一人獨習者另議

一、接洽處　曙町二丁目二十八衆松

東京外國語學校畢業　前青島語學研究所長　古賀路雪

招聘男女地方事務員啓事

公民教育者以一般國民關於其政治經濟社會的生活養其智識德操即授以養良之國民所必要之教育爲目的者蓋在無論何國家有俟於人智之開發進步以此而施之者即在我日本帝國近來在全國各種學校皆俱有公民料之設置以之爲補助機關文部省及東京大學教授等爲發起昭和六年三月得主務省之認可設置本會最初之事務所設置於文部省內如是日本全國教育上至有相當之勢力而新與之大滿洲帝國亦有設本會總支部之議由去年十一月九日得在奉天大日本帝國總領事館之認可在奉天市成立也

一、目的　本會以調查研究關於公民教育之學理及實際、而以圖其普及徹底促進改善政治經濟其他社會生活爲目的

一、資格　以有相當教養者及對於地方有相當信仰並交際廣大者爲合格（但精通日文者特別優待之）

一、待遇　但能相當奮鬪活動者每月收入百九十圓以上

一、入會費　每名五圓

如欲擔任寄請即將本人像片（即二方寸）貳枚畢業證書連入會費寄交本支部會計係或親身來接洽均可欲最近擴關雜誌『公民教育』滿文一冊及一切規則書希付三分郵票貳拾份寄本支部外務係

奉天商埠地一經路六緯路

社團法人　帝國公民教育協會

滿洲總支部

本會總裁　前宮內大臣伯爵　田中光顯閣下

本會理事　東京帝大教授法學博士男爵　穗積重遠閣下

本會理事　衆議院議員　木村正義

滿洲總支部長兼本會理事　澤本孟虎

丟失地照聲明作廢

逕啓者敝人許廣和向有坐落西安縣仙城村西字五四九號中則地三十五畝計地照一紙於大同二年正月間一時不愼丟失除向縣公署聲請補發新照外無論此照落於何國人之手槪作廢紙特此登報聲明

西安縣民許廣和啓

防護陣容整備極爲完善 部分演習已完全竣事

統監幕僚向各地區分團視察

鼓勵各團員勇往邁進

防空演習、迫於明後日實施、九日乃防空週間第三日、爲非常時之氣象、濃厚緊張、更加一層也、既經各部分連日演習、豫期以上之好成績內、於八日業經完畢、本日佐野統監、帶同各幕僚、自聯合防護團本部、始向兩地區各分團視察、戰塵前國都防護陣之實際檢討、併擬鼓吹團員勇往邁進、於午後四時舉行新京聯合防護團旗授與式、繼續引飲全員參加防護團大宣傳、行進市中、表示威武、明十日以飛行隊爲中心、見學演習、堂堂行列、於十一日綜合入演習段落云列云、

防空週第三日

假定的空中戰鬥

十日拂曉敵機向新京奉天等市襲擊 我方之防空部隊奮勇擊落敵機數架

防空演習統監部昨日之命令

新京防空演習統監佐野少將九日午後一時發出下列命令、軍對地方明示六月十一日午前八時起開始演習等情形其命令如左、

對地方側之命令

按據別冊想定(乙)及情況第一(乙)不待別種命令、宜於六月十一日午前七時完畢準備由午前八時起開始演習、新京防空演習統監佐野少將

想定(乙)

一、甲國 以賓綏線 賓滿線(不在內)以南之滿洲國爲領土、乙國以該線北爲領土、

二、甲乙兩國以某紛爭問題於長期間雖有數次外交工作終歸於六月九日斷絕國交同日互相布告宣戰、

三、以新京爲甲國之首都而爲軍事政治經濟機構之中心最重要都市、

四、乙國之陸軍力與甲國雖無大差然航空勢力占優勢、

五、甲國最高統帥購事態之急迫節節準備作戰於布告宣戰同時發下命令以陸軍主力攻敵並命新京市及其他要地下防衛之令、

情況第(乙)

一、六月十日拂曉以來敵方以數機之編隊對新京奉天撫順各主要都市、飛來實行爆炸、但我方既未蒙大損害、却被我航空部隊擊落數架、

二、我飛行隊自宣戰布告以來、對敵方主要地區、空襲數次得收頗大效果、

三、新京市各防護機關、照平常續密計劃、完備迅速準備、逐漸次開始活動、但自十一日午前八點得完全活動之狀態、

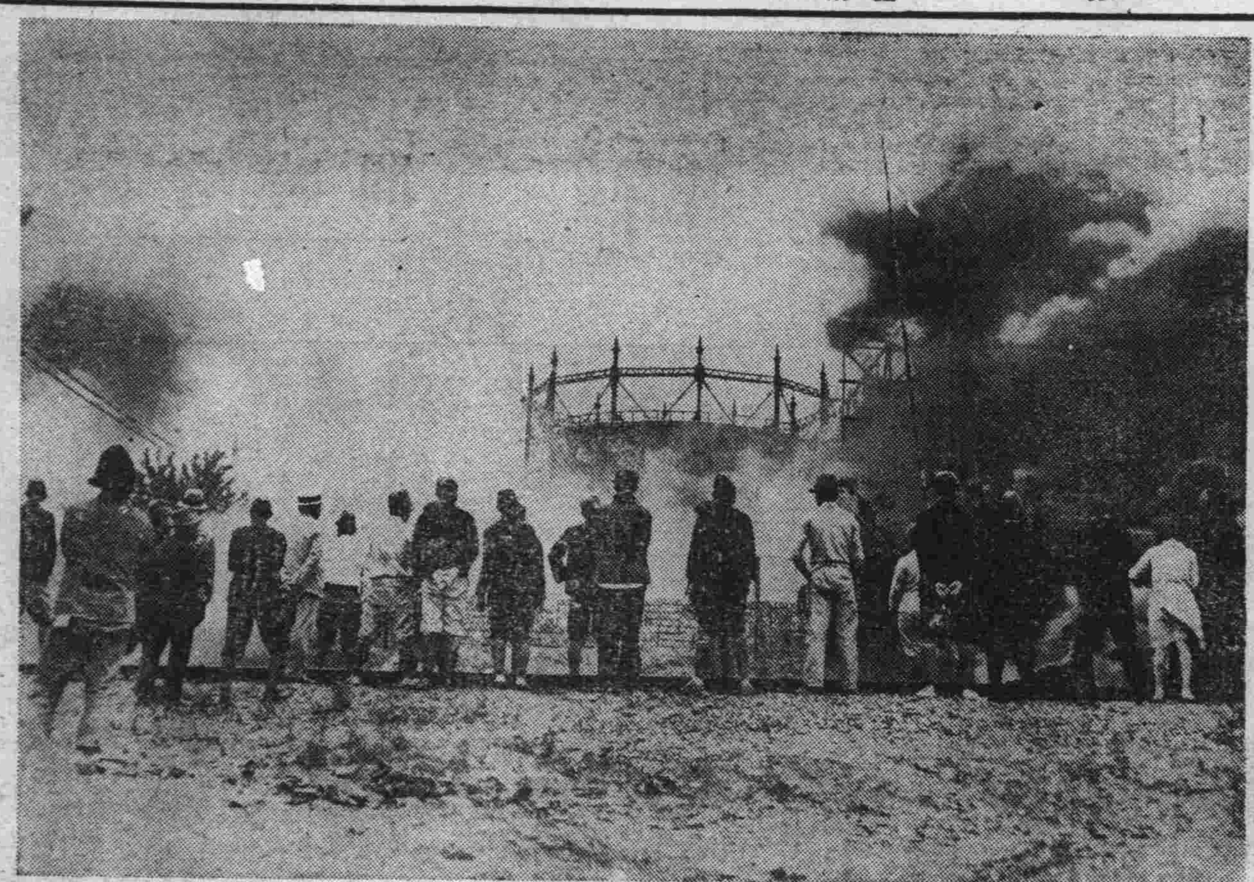

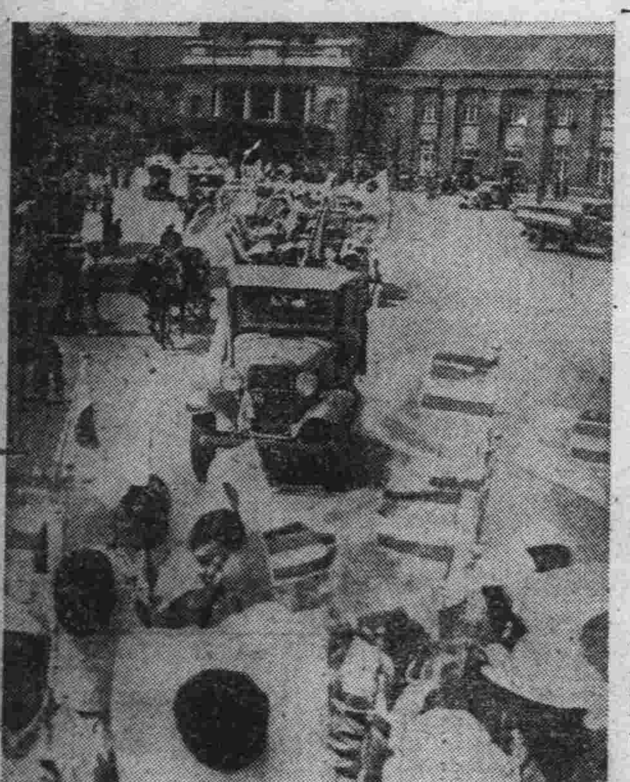

寫眞　上、煙幕中之瓦斯演習　下、防空宣傳週第二日協和婦人之防空宣傳

防空演習撮成影片

新京建設局、利用少憩之間由五族婦人遊行隊中、選擇女性十人、速成之女伶、爲防空宣傳映畫之主角、關東軍松村大尉爲監督格、監督作品、立滿鐵攝影之前、先組成五族女性代表五名進行于是着防毒面服裝、最後由煙筒漠漠噴出之猛煙、因之避難、消火社勇往演習、此女性友爲男子不及之壯烈動作、在防空演習中可稱巨擘、顯現五族共同防衛日滿一體之美、撮影畢、結隊遊行、當此之時、飛行機來空中、深表遊行之意義、織而經大同公園、午後三時半散會、

大同廣場演習 防空成績良好

南軍司令官張總理大臣實地觀察

國都防空演習中、最重要之點、爲爆擊大同廣場之演習當日有南關東軍司令官、張國務總理大臣、滿日要人、在外交部樓上觀察、關係者爲期演習萬全起見、八日午前十一時、實施豫行演習、成績確甚良好、右演習爲、國都建設局之建築物、白晝受敵機爆擊起火城內消防隊及大緯路防護團演習救火、及救助工作、第二次敵機又來襲擊、撒布毒瓦斯、更大膽爆擊大同廣場水道爲之破壞、附近一帶陷於混亂狀態、決死的工作班及救助、演習修理水道班、救護避難民、誘導於外交部地下室、民衆受毒之大難、完全救出、順序演完、成績確甚良好、

全體團員參加 行團旗授與式

新京聯合防護團之團旗授與式、於九日在西公園舉行、當日各分團、及本部系、至午後三時、齊集於西公園運動場、午後四時舉行國旗授與式、授與式畢、聯合本部附屬地區本部、各分團、特別市地區本部各分團、全體團員三十餘名、以新制團服式儼肅順序出發運動場、經商業學校前、西廣場火定車站、中央通、至大同廣場解散云、

新京市區防護團 舉行救護豫行演習

八日午後一時在新京公園內

新京市區防護團本部、玆定於八日午後一時、假城內東五馬路新京公園舉行救護班豫行演習、歡迎一般市民之參觀、以期實行演習、救護工作之週密云、

防空智識

對於見學演習爆炸 及空中戰鬪之一般

假使南北兩國斷絕國交的時候、開始得先由空中起、是不想而知的、所以南軍當然是注重敵國的重要都市和設施爲目標、北軍把新京奉天大連和大石橋等作爲第一目標極力爆炸、那是免不了的因此像這樣、在敵國內部的目標爆炸的時候兒、作爲編隊集合起來、一齊飛到敵國重要地點、然後同時再投下許多的炸彈、這個

爆炸 的編隊、本來有飛到敵國內部的任務、因此往往恐有被戰鬪機攻擊的、眞是不少、所以這編隊也須要用自己的戰鬪機掩護、大家回頭看看就可以知道、若有充分的飛行時間、戰鬪機並着在爆炸機的左右或是在前後飛着掩護這是最安全的方法、由北方飛來頂大的編隊、那就是重爆炸機、這回這些個重爆炸機上、每機得載着五十吉炸彈五個、共計〇發、比這小一點的編隊、就是輕爆炸機這些個輕爆炸機上、每機載着十五吉的炸彈五個共計〇發、這個五十吉炸彈是以

破壞 各種設施等相當堅固的建築物爲目的、所以炸彈投下去以後、經若干時間、才能爆發、反之十五吉炸彈、以人馬殺傷爲目的、所以一投下去、就緊接着爆發、其破片又多又能飛散到遠方去因爲這個、這回的演習、大家在目標傍邊兒看看、那壯烈的樣子、就可以十分的明白、但是這也是個危險的事、只好大家離目標遠一點地方、那麼把這個炸彈、投下去的有甚麼方法呢、就是各機上、所有積載的炸彈、都一齊投下去的方法、還有能夠以十分之一秒或是二分之一秒等間隔投下去、說到十分之一秒、二分之一秒雖然是極快的時間、但是飛機的速度因爲每一秒有四〇米或是五〇米、投下炸彈的距離自五米至二五米、然而、這個距離、能夠比這個還多、所積載的

炸彈 越多了、散布的地方越寬廣、這個狀態、大家實際看看罷、還又有算小許多集合的飛機的、就是戰鬪機、我剛才以上所說的、就是現在掩護着爆炸機的狀態哪、說到這兒、南軍也不能輕看他、他們知道爆炸機、就緊接着使戰鬪機飛來極力擊滅爆炸機、大家親眼看見的、那個飛機的後尾上、掛着有小長布條的、這就是南軍的戰鬪機、若是實在攻擊的時候兒、這個戰鬪機、應該離所掩護的市街上空還在前邊捕捉敵機或改擊或擊落、可是今天叫大家好看看關係上、在這兒上空演習的、大家千萬別悞會、總而言之、北軍若投下炸彈南軍是妨備空襲、自然是開始

壯烈 無比的空中戰鬪起來的、這個空中戰鬪裏、有種種作戰的方法、比方說、高飛到敵機的上頭、趁着敵機的弱點、叫他們擊落、這才是決定勝敗的

基礎 所以兩軍互相對敵不能不用十分秘術戰鬪、這是當然的理、今日所演習各種空中戰術、大家看看就可以曉得、或高或低、要從右邊進去、忽又從左邊進去等、混戰亂戰的局面展開起來、

大同公園舉行九日開幕禮　上、祝宴、下、國都建設局鄭禹氏祝詞

防空關係極爲重要 必須官民協力

防空演習統監佐野少將談

新京防空演習、原有十日實施見學演習、自十一日起、三日間、實施綜合演習、宮內府、亦整理防空諸般準備、協力演習 皇帝頗軫念新京防空眞令人感激不置、又防空演習實施之

報道 一度傳來於演習地、日滿官民人等、舉行絕大後援一致熱心努力、廣汎之準備已暢行無礙、此則所堪同慶者也

新京爲滿洲之中心、就防空而論、實滿洲第一要地、蓋以全滿中樞之國都的護空而除去空中之脅威、王道樂土始見完成、而新京、附屬地、特別市、日夜經營以進行建設途上今在澎張都市之上、五族混淆雜處、恰如各民族相和

發展 不啻全滿洲國之一縮圖、在此舉辦演習是以明徵建國之精神、各種族間、無瓦相之歧視、無尊卑之區別、五族眞如兄弟如體肉而和衷共濟一德一心、以實施演習也、防空演習、所謂軍官民一體之演習、不只限於軍隊與官吏其在民間亦不只防護團之實擬、應不問老若男女全國人民務須齊心

努力 而防之而護之例如燈火之管制、全國人民應理解管制之趣旨、注意周密、始得十分之効果、至於警護、防火、消毒等、由軍隊、警察官、消防隊、防護團、協同連繫緊密實施、勿使一般民衆驚慌、以其統制有秩序之行動而得免於被害、又積極的防空之飛行機、及高射砲之戰鬪、以新京作中心於近縣配置防空監視(即警察官吏)及自衛團等

組織 之防空監視哨運用目力、運用力耳、管見飛機一架不漏迅速報告、傳達於防衛司令部、或用電信、或用電話、時亦不可間斷也、

是故警護防火、消毒救護等消極的防空、及飛行隊、高射砲、積極防空、若軍官人民不能一體同心則不能得其効果、所謂軍官民間不可分之關係是也、其間斷乎不容許稍有間然也、至空襲之程度、物質的被害究不如

被害 精神的所受影響之多、精神力薄弱國民、動言空襲甚感不安、意氣沮喪、作業能率減少、公務遲慢等情形而精神力旺盛之國民則敵愾同仇、志氣益加盛旺、蓋愛國之至情膨湃、而後方生全國之膨湃也、即團結鞏固、有秩序統制之國民、能在空襲下、整然行動、爲適切之防護、能使脫免災害、團結力弱、無秩序之國民徒自迷惑逃避、驚慌失色、結果無意之中反蒙甚大之災害如此防空訓練、須知防空之

手段 防空之方法、若專在按形式上謀徹底、尙不十分滿足、應將此團結之精神、陶冶成一致之精神、是爲至要、人民應除去薄弱之精神、要具有冲天氣概最大之作爲夫、一心一德與日滿不可分、一物心兩方面觀之、且精神上尤不可分此則尤爲必要者也不僅熙熙皐皐如登春台、平和之時已也、即在空襲之下爆彈之下、毒瓦斯之下、

槍林 彈雨中、尤應緊密、不可分離也、曩者、皇帝陛下訪日之際、日滿不可分之關係益密日下日滿軍官民根據共同防衛主旨、一心一體而實施新京防衛演習此蓋益進於高度化、抑且強化之也、

國務院總務廳 編防護團 松木氏任團長

國務院總務廳鑑於防空之重要、是以該廳編成防護團、業於七日成立、其幹部人員已決定如下、

團長 松木 秘書處長
副團長 小胎 事務官
警護班長 清水 屬官
警報班長 看橋 屬官
防火班長 永田 屬官
防毒班長 內藤 屬官
救護班長 武田 屬官
避難所管理班長 三谷 屬官

國務院裝設電笛 上下班各鳴一次

國務院總務廳、玆爲便職員之上下班時刻、今在該廳正門屋頂上、裝設電笛、定於自本月十日起、每日按照上下班時刻之上午八時、正午十二時、下午一時、下午四時、各鳴笛一次云、

本社工友球隊與 中銀工友球隊賽 二比零本社隊勝

本社工友足球隊、與中央銀行工友足球隊、於九日午前十時在大同廣場中銀球場作友誼賽、且一小時間、以二比零、本社勝、

天氣

天氣豫報 六月十日 西風 晴驟雨模樣
氣溫 六月九日 最高 二七度八分 最低 十四度八分

老超等牙粉 大中華牌牙膏

奉天同昌行牙粉製造廠

今年買白熊牌襪子得獎者

某城	售出商號	得獎號數	得獎欵數
新京	老天合	閏字第八號	一百元
通河	濱興東	律字第七號	一百元
海拉爾	德源茂	調字第九號	一百元
奉天	三益商店	潤字第三號	一百元
海拉爾	益豐商店	陽字第十號	一百元
江省	福和利	陽字第一四五號	五十元
撫順	宏開號	重字第一五一號	五十元
克山	會巨興	李字第一四八號	五十元
哈爾濱	同記商場	果字第一四六號	五十元
新京	同記工廠分莊	歲字第一一一號	五十元
訥河	阜茂東	調字第一一四號	五十元
通河	吉順祥	珍字第一四七號	五十元
公主嶺	長記	冬字第三〇三號	十元
四平街	義和厚	芥字第三九八號	十元
新京	信義昌	收字第三四九號	十元

得獎姓名及住址
新京憲兵分隊呂貴臣君
通河安相臣君
海拉爾福和堂王家瑚君
奉天小北關切思胡同門牌一號協茂昌劉占鰲君
海拉爾興安舞台售票員
彭子福君
江省義增永油坊韓榮萱君
撫順福慶厚同人
江省王右新君
本埠潤記帶子房張樹棠君
新京浴池司賬姚鎮宇君
訥河劉子敬君
通河實興源朱雲君
小孤山孔兆安
梨樹縣公署周先生
新京三馬路張志宗

森洋行 新京中央通 電話三八七三番

諸位如有放欵欠賬等債務者而不爲支付感覺困難之時本所爲其代理人不問對方之爲如何人與如何商店願執代爲催促及徵收之勞
本所在當地蒙官廳之許可幷在官廳監督之下繼續經營業務十餘年故信用卓著一經委託絕對可使諸位安心也
本所爲豫防諸位之損害於未然之機關也隨時委託無任歡迎
△調查交易人之信用程度△調查各種企業
△調查人事之秘密△代行整理貸借事項
新京中央通十三番地
新京興信公所 電話三三五〇番

新京室町公學校對面
內科 小兒科
福島醫院
隨意入院
電話三八五八番

嚴守時間

時之記念日

文明之常軌

諸君知之乎? 時者增進人類之福祉者也 吾人應嚴守時間!

『時者金也』此語乃千古不磨之金石良言、人類之始作曆也、一年分十二個月、一月分三十日、一日又分廿四小時、吾人一切工作均按時規定、故時間與工作、極有關係、稍一疏忽、則妨碍個人生活、如開會也、宴會也、若不嚴守時間、則是不規則之舉、故須尊重時之價値、將時刻作有效之活用、個人生活、固可得幸福、即社會協同生活、亦可由此增進福祉、此相互嚴守時間之益也

隣邦日本國在千一百六十年前、天智天皇時、以漏刻即水之鐘表、計時據此按時擊鐘鼓以報時刻、

日本國以每年六月十日爲時之紀念日、日本全國、皆事宣傳、可知時之尊貴矣、而社會進步、人類幸福、一進一退而罔不受時間之支配、日本國之年中行事、必努力宣傳、『時之紀念日』者、意即在此、玆爲滿洲國社會增進全般福祉計、應對於時、有理解、對於時、要尊重、此所希望於滿洲國、一般民衆者也、

時間之正確

文明之常軌 隣邦日本國 初入國之鐘表 在今四百餘年前

隣邦日本國、最古之鐘表、有謂由名織田信長名將所嗜始、約在四百五十餘年前製造者現保存於日本美濃國金華山崇靈福寺一說、機械鐘表、由西洋輸入日本、在前此四百年前、爲室町時代之末、據現在所遺之書籍現之、則謂前此三百九十年、即於日本天文十九年、葡萄牙國有名薩補耶爾者、至日本國防圓山口、請求大內義隆、許其傳基督教之時、奉贈者爲最古法、其后天正十九年(三百四十年前)由歐歸國之日本使節帶同西洋牧師至京都、會見太閤秀吉、將其時所携至之鐘表爲贈、又德川家康在伏見時、有牧師贈以鐘表、德川家康立即嵌置伏見城樓大坐即城樓鐘欵、此后有支倉六右衛門、爲伊達政宗之使節、前往羅馬、由該地携回鐘表、乃約三百卅餘年前之物、曾用『噴科拉梅』是爲簡單者、其價數萬元、現謂歸宮城縣石之卷町小西九兵衛氏寶藏、此外平氏之日表中國山東省發掘出之中國古鐘等均爲古物、鐘表之起源已古文明人均持用正確之鐘表、蓋鐘表時間之統一與否可言爲測量該國文明程度之寒暑表焉、

1

鐘表歷史 最古者日晷

古人計時法雖甚簡單、但有類似鐘表之計時器、最古者爲日晷、約在四千年前之物立一直竿、以太陽之光影方向、長短而計時刻、晴天及蔭間、日晷尙可適用、夜間則不便矣、三千年前有滴漏壺、乃經幾許研究而成之物也、

隣邦日本國、約一千四百六十餘年前、上古之事也、天智天皇曾製漏刻『水時計』最初者如上載、尙有類似水時計之砂時計大約在日本國約三百五十年前、德川家康時代之物也、又有火時計、臘燭每寸加以記號、或以香計時、火繩計時等法、

其後西臘人庫臟昔比如斯機械師發明機械動表、將水時計之一部分加以簡單的齒輪稍見改良而已、此齒輪表之發明、乃十二世紀後之事也其後經許多人漸加改良、日有進步、但只限按置的不能移動攜帶、倘感不便、乃加以苦心研究、結果竟如願而成、即今之懷表先祖、此乃距今約四百三十年前、南德意志之巴瓦利亞國奴倫堡市人、倍、達、漢衆德之初次成功物也、

3

× ×

1 手表
2 懷中表
3 電氣掛表
4 座鐘
5 掛鐘

滿鐵附屬地 以警號報時 新京大事宣傳

今日、六月十日、即第十六次時之紀念日、斯日也、日本全國、一律嚴守時間、滿洲國民、亦須守正確之時間在標語之下、大事宣傳、此時之紀念日、於今日之首都新京、由滿鐵地方事務所主辦、與少年團鐘表舖協力、行有意義之記念行事如左、

一、警號(警笛)報時

消防隊及其他用警號汽笛各寺院用撐鐘、報告正時爲日午前六時一次、正午一次、午后七時一次、每次各鳴一分鐘、

二、街頭宣傳午前十一時半起、由地方事務所員及消防署員、分乘汽車及電驢子、並以其他方法、分配傳單、

託少年團員、自鐘表舖與鐘表、據其正確鐘表、借由當日午后四時起在一時間、於附屬地各要點、向行人告知正確時間、

三、託各學生、當日向各學生、講演尊重定時、併勸行之、且託經學生、將記以上主旨之宣傳傳單、分配於各家庭

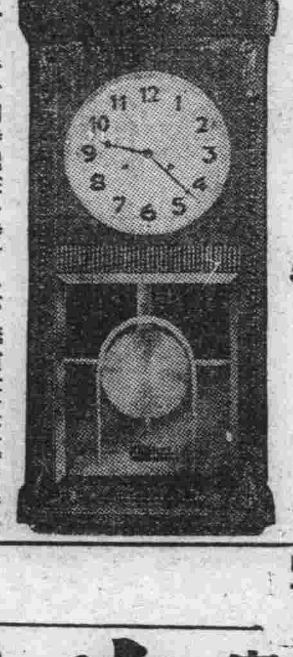
5

買鐘表時 既要選擇式樣 更要選擇機件

鐘表爲日常生活必要品、同時也是身邊裝飾品之一種、所以鐘表現在極爲盛行、其新式樣有手表座表、掛表等懷之種類不下數千種本年在京最流行者爲手表其手表表金屬者不如實用之克洛木

購買者應以時間正確爲絕對新爲第一條件、

又表之大小同、形狀同、而以製造會社之差異、價値大有不同、不能只以外型定其價値之貴賤

克洛木種有値百五十圓之高級品行消之盛、足證一般市民對於鐘表理解之深、並可證明新京市面之繁盛、又比較的廉價之國產品實與學生軍人之掛表、漸次爲座表所凌駕而不振、又懷表、手表、掛表等既爲日常生活之必要品又爲身邊裝飾品、則

級品、金屬種則有値十五圓者、故不能專以形之大小論也、且機件之善惡、尤爲重要、惟選擇誠屬困難、然則選擇鐘表之秘訣果何在乎、實則極其簡單也、惟有選擇有信用負責任之鐘表舖最爲得當之法也

2

昔之一時間 當今之二時間

昔者、日本國之計時也、一日分十二時、晝六時、夜亦六時、將日出日沒、別爲六時、謂日中與夜中爲九時、逆數爲八時、七時、六時、五時、四時等、故昔之一時當今日二時、玆列古之時與今之時、比較觀之、

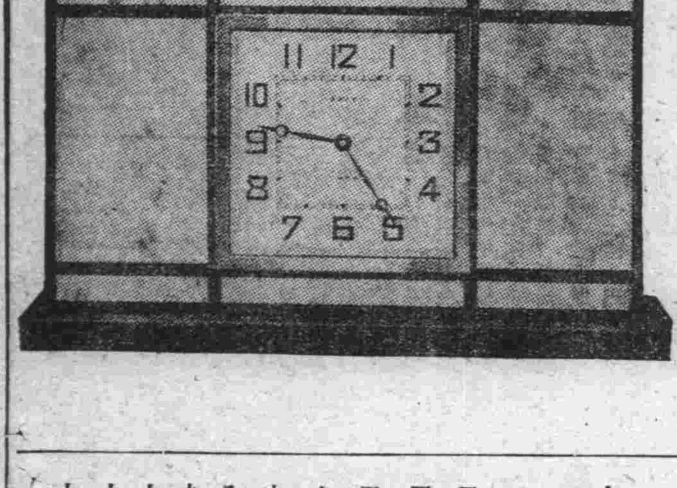
4

今之時	古之時
午前	
一時	九時半
二時	八時夜『丑時』
三時	八時半
四時	七時曉『寅時』
五時	七時半
六時	六時曉『卯時』
七時	六時半
八時	五時晝『辰時』
九時	五時半
十時	四時晝『巳時』
十一時	四時半
十二時	九時正午『午時』
午后	
一時	九時半
二時	八時晝『未時』
三時	八時半
四時	七時晨『申時』
五時	七時半
六時	六時暮『酉時』
七時	六時半
八時	五時宵『戌時』
九時	五時半
十時	四時夜『亥時』
十一時	四時半
十二時	九時夜『子時』

新京日本橋通 中谷時計店 電話 三八五四 六七五九

時之紀念日 用準確鐘表 增添人格
時計貴金屬寫眞機 森洋行 新京中央通四八
優待 九日十日 兩天 購鐘表者保證十年間免修費理當日奉送圓鏡

電氣時計
欲正時間自電表始
滿洲電業股份有限公司 新京電業局
電表之特徵
(一)時間絕對正確
(二)管理簡便
(三)構造堅牢外觀優美
(四)經費甚少
(五)備有大秒針
(六)備有停電表示器

各病院眼科指定 阿曾のメガネ部 電2574 吉野町一の二五
阿曾時計店 新京吉野町一之二五 電話二五七四番

寶山洋行時計部 新京光明街 電話四九六〇番

停電しても止らない マツダ電氣時計 電気の店 伊関商店 電話二〇四〇・五七五一・六六六七番

時之紀念日 按價碼九扣大減價 六月十五日截止
時樣鐘表 金屬眼鏡 各種寶石 嵌入寶石戒指
新京日本橋 新京百貨店時計部(鐘表部) 電話三一六一 四八七六番

寶石堂 新京祝町(新京電影館前) 電話三三一八番